Correio da Manhã

Impresso em papel de HOLMBERG BECH & C. — Stockolmo e Rio.

Propriedade de EDMUNDO BITTENCOURT & Cia. Limitada

OMMUNDSEN & Co. LTD. — Fornecedores de papel para o "Correio da Manhã"

Director—PAULO BITTENCOURT
Director substituto — M. PAULO FILHO

ANNO XXV — N. 9.603
RIO DE JANEIRO — SEXTA-FEIRA, 14 DE MAIO DE 1926

LARGO DA CARIOCA N. 13
Gerente — V. A. DUARTE FELIX

SERVIÇO TELEGRAPHICO DA UNITED PRESS E CORRESPONDENTES ESPECIAES

Apesar do accordo de paz, ainda não é de todo tranquilla a situação industrial britannica

O Congresso das Uniões Trabalhistas acha que ainda se podem renovar as perturbações, se não forem reintegrados todos os grevistas

As forças revolucionarias polacas occuparam os quarteis e edificios publicos de Varsovia e impuzeram as suas condições ao presidente da Republica

A revolução contra o governo da Polonia

As forças do general Pilsudski occupam os quarteis e edificios publicos, impondo as suas condições

Varsovia, 13 (U. P.) — Após o rompimento das negociações de paz entre o presidente da Republica, sr. Wojciechowski e o marechal Pilsudski, as forças revolucionarias entraram na capital, occupando os quarteis e os edificios publicos que agora se acham fortemente guardados. Os membros do governo refugiaram-se no palacio presidencial do Belvedere.

O marechal Pilsudski, domina todo o paiz e impôz as seguintes condições de paz: renuncia dos membros do gabinete presidido pelo sr. Witos, nomeação de um ministerio chefiado pelo marechal Pilsudski, dissolução do Parlamento e nova eleição geral. Interpreta-se a attitude do marechal, como uma exigencia tendente a constituir-se em dictador.

O chefe da revolução exige tambem varias pastas para o chefe do partido radical agrario, na Camara dos Deputados, para o leader dos agrarios sr. Demsski e para outros politicos.

Vienna, 13 (U. P.) — Uma informação recebida aqui diz que os esquerdistas moderados polacos, descontentes com o facto do primeiro ministro Witos não haver escolhido o marechal Pilsudski ministro da guerra, são o principal força em que se apoia a revolução.

Affirma-se tambem que os esquerdistas temem que o sr. Witos, a quem accusam de ser um joguete nas mãos do sr. Korfanti e dos reaccionarios agrarios, pretenda dar um golpe ulterior contra o seu grupo.

E' relembrado que o marechal Pilsudski ha uma mez fizera uma ameaça de estabelecimento da dictadura.

Berlim, 13 (U. P.) — Noticias que chegam a esta capital dizem que ao entrarem em Varsovia, os revolucionarios do marechal Pilsudski, que sustentaram lutas renhidas, escalaram o castello do presidente e estavam em preparativos para atacar o Belvedere.

Varsovia, 13 (U. P.) — Quatro regimentos revolucionarios de Kielce e Siedlicz, num total de dois mil e quinhentos homens, marcham sobre esta capital, já tendo alcançado Rembertow. O governo mandou artilhar as pontes sobre o Vistula.

Varsovia, 13 (Especial para o "Correio da Manhã") — O correspondente do "Correio da Manhã" foi testemunha do que occorreu nos subúrbios do sul desta capital. Ahi installou-se uma colonia. Dez mil homens, com tanks, artilharia e metralhadoras, e o silencio em que a região se achava poucos momentos antes da occupação foi interrompido pelo zumbir dos aeroplanos do marechal Pilsudski, voando sobre as nossas cabeças e vigiando de perto todos os movimentos dos regimentos do governo.

A multidão formada nas esquinas relatava episodios dos acontecimentos de quarta-feira, quando o povo e os soldados se reuniram em frente ao palacio, em sinal de applauso, e de lá partiram, tudo rápido como um relampago.

O soldado George Rezwicks pertencente ao 22º de infantaria, declarou que, apenas se dirigiu á residencia do marechal Pilsudski, pelos fascistas, o 22º regimento pediu para ser mandado em auxilio do marechal. O commandante, general Sirosk, recusou-se e então o regimento se amotinou, cantando e empunhando bandeiras e marchou em apoio ao marechal que, escoltado do 11º de ulhanos, continuou em avançada sobre Varsovia. Nesse comenos, a excitação latente na capital explodiu, paralysando a actividade dos cidadãos que nos cafés e em outros pontos, ouvindo a noticia dos acontecimentos, correram para as ruas, estabelecendo-se desde logo grande confusão.

Os ultimos momentos da crise governamental originaram o pedido de demissão do gabinete Witos, provocaram effervescencia no Exercito. Na manhã do dia 12 corrente, os regimentos de Varsovia, alarmados com a noticia de que o marechal Pilsudski, avançaram contra a capital, onde se lhe juntaram as tropas leaes. As referidas tropas, commandadas pelo marechal Pilsudski occuparam a cidade.

O governo chefiado pelo sr. Witos acha-se no palacio do Belvedere em Varsovia, residencia do presidente da Republica. Estando entaboladas negociações para o estabelecimento de um accordo entre o presidente Wojciechowski e o marechal Pilsudski.

A ordem tem sido mantida em Varsovia e a cidade está completamente calma.

O caso do "Daily Mail"

LONDRES, 13 (Especial para o "Correio da Manhã") — O sr. Thomas Marlowe, director do "Daily Mail", falando ao correspondente do "Correio da Manhã", revelou que era perfeitamente identica a situação de hoje do seu jornal, diante do fechamento e do "ultimatum" enviado pela União dos Typographos, com aquella em que se encontrou a folha ao tempo de Lord Northcliffe, em 1919 — não se submetteu a alterar uma unica palavra a imposições dos empregados.

"Durante a direcção de Northcliffe — disse o sr. Marlowe — os membros da União refugaram um artigo e disseram que não o comporiam nem imprimiriam. Northcliff procurou os chefes da União e disse-lhes que, antes de alterar uma palavra no artigo, despediria todos. E deante disto, a União recuou.

Na segunda-feira, á noite — proseguiu o director do "Daily Mail" — o chefe da Sociedade Nacional dos Impressores, por intermedio dos seus delegados no nosso escriptorio, impugnou um artigo de fundo e eu procurei os chefes da União e apresentei-lhes o meu "ultimatum", dizendo-lhes o que na politica de Northcliffe não havia mudanças. Reunidos secretamente, elles estudaram o caso e depois os typographos, os revisores, os telegraphistas e os stereotypistas disseram que não viam motivos para o impugnação, visto como o artigo já estava composto, stereotypado e havia sido telegraphado para Manchester. Todavia, os representantes da Sociedade dos Impressores declararam que não permittiriam a impressão e distribuição do "Daily Mail", a menos que o artigo fosse alterado e eu lhes respondi que os que não estivessem satisfeitos poderiam retirar-se, podendo os que não estivessem solidarios continuar a trabalhar. Os impressores e seus ajudantes, e mais alguns outros empregados, sairam, e os restantes continuaram trabalhando. O "Daily Mail" não foi publicado, mas não se submetteu ás imposições dos empregados como se sabe que outros jornaes fizeram, afim de assegurar a sua publicação."

DE MADRID A MANILHA

Como foram recebidos os pilotos hespanhoes pelos philippinos

Manilha, 13 (U. P.) — Os aviadores hespanhoes chegaram a esta cidade ás 11 horas e 40 minutos da manhã.

Manilha, 13 (U. P.) — Os capitães Lóriga e Gallarza, á sua chegada aqui, foram saudados por mais de mil pessoas e carregados nos hombros pelos seus compatriotas. Ao descerem, receberam as felicitações dos membros do governo da cidade, do pessoal do estado-maior do general Leonard Wood, governador geral e do estado-maior do commando geral. A seguir, formou-se o cortejo, que percorreu varias milhas até á Cathedral, onde se realizou um "Te-Deum".

AS sessões publicas da Liga das Nações e o augmento do Conselho

Genebra, 13 (U. P.) — A commissão de reorganização do Conselho da Liga das Nações recomenda hoje as suas sessões publicas. O sr. Palacios, representante da Hespanha, advogou a concessão de um logar permanente para o seu paiz. Os srs. Montarroyos e Chu, delegados do Brasil e da China, respectivamente, declararam que alimentam a esperança de obter a realização das pretenções desses paizes a um logar permanente.

O delegado inglez lord Robert Cecil, manifestou-se favoravel ao augmento, salientando a necessidade de se attender á exigencia da Allemanha que aspira a um numero fixo de quinze, o numero dos membros do Conselho. O sr. Cecil affirmou acceitar o augmento de dois membros não permanentes, pois assim se formaria uma representação do Conselho dos paizes neutros. Disse ainda ser preciso haver uma ampla representação adequada no Conselho, de todos os continentes.

O delegado japonez, sr. Matsuda disse que o Japão deseja um augmento dos membros do Conselho que se não fôr necessario, domtudo que se fixe acceitará a proposta do sr. Cecil.

A SEGUNDA PHASE DA CAMPANHA DE MARROCOS

Accentuam-se os progressos francezes na direcção da bahia de Alhucemas

Fez, 13 (U. P.) — A situação na zona oriental está melhorando rapidamente. Os francezes estão fazendo progressos na direcção da bahia de Alhucemas, enquanto que os hespanhoes, que mantêm a posse da margem oriental do Ghir, se acham apenas a trinta kilometros dos postos avançados francezes, de onde se póde ouvir o ruido do canhoneio hespanhol.

Apesar das difficuldades materiaes, os francezes continuam avançando mesmo durante a noite, excellentemente ajudados pelas unidades de abastecimento, que estão desenvolvendo o maior esforço no sentido de se manterem sempre em contacto com a tropa em offensiva.

A norte de Djebel Amnot, as tropas estão fortificando as suas novas posições.

Na frente de Ouergha, Abd-El-Krim está desenvolvendo a mais intensiva propaganda no sentido de evitar que as tribus se submettam e já chegaram mais tres fócos riffenhos para esse ponto.

RENUNCIOU A JUNTA CONSULTIVA EQUATORIANA

Guayaquil, 13 (U. P.) — Renunciou definitivamente a Junta Consultiva Nacional, concedendo amplos poderes ao presidente provisorio da Republica, como antes da revolução de julho.

O SR. GESSLER ENCARREGADO DE FORMAR O GABINETE ALLEMÃO

Berlim, 13 (U. P.) — O presidente da Republica, marechal Hindenburgo encarregou o ex-ministro da Defesa sr. Gessler, de formar o novo gabinete.

OITO MIL SABRES DE TOLEDO PARA A POLICIA PAULISTA

Toledo, 13 (U. P.) — O general francez Nerel, representando o governo de São Paulo, Brasil, recebeu oito mil sabres analogos aos que são usados pelo exercito hespanhol. Antes da entrega, o general assistiu ás experiencias a que foram submettidas essas armas brancas, que deram resultados satisfatorios.

DUAS OBRAS PRIMAS DE BOTICELLI DESAPPARECIDAS

Florença, 13 (U. P.) — "La Nazione" diz que duas obras primas pintadas por Boticelli, desappareceram do Museu particular de Bardini.

Segundo "Il Nuovo Giornale", essas obras primas foram contrabandeadas para a França por alguns negociantes de obras antiquarias.

Zinoviev acha que nenhuma força poderá mais impedir a bolchevisação da Inglaterra

RIGA, 13 ("Correio da Manhã") — O commissario Zinoviev, chefe da Terceira Internacional, que recentemente entrára em férias, porque se oppuzera ao programma economico do sr. Dgorjinski, foi novamente chamado a ser ouvido numa dessas conferencias dadas no districto industrial de Moscou.

O "Pravda", da capital russa, noticia que Zinoviev disse em uma dessas discursos:

"Não, não ha força no mundo, agora, que possa impedir a bolchevisação do proletariado britannico, visto como o movimento entre as classes trabalhadoras está dando corpo ás ideias que enchem na Grã-Bretanha. A burguezia ingleza está marchando céganente para a catastrophe, para o chaos."

Zinoviev tambem relatou como os communistas inglezes estão apoiando a construcção da organização. Repetiu tambem a prophecia de Lenine, em 1922, quando dictador disse que são apenas comessantes um revolucionario, ao passo que só nos logares da Inglaterra, estaria a vanguarda e sepultura todo o capitalismo europeu.

Da Europa á Asia, em um vôo de 18.000 kilometros

Depois de uma viagem accidentada, está virtualmente completo o vôo da esquadrilha hespanhola que se propôz levar ás Philippinas uma prova da estima da Hespanha pela sua antiga colonia. Dos tres aviões que largaram de Madrid, só um conseguiu vencer uma a uma todas as difficilimas etapas feitas, aliás com tempo máo.

E justamente nas vesperas da victoria, experimentou-se um momento de anciedade com o desapparecimento do capitão Lóriga nas proximidades de Macáo, encontrado depois pela canhoneira portugueza "Patria". A nossa gravura reproduz os ultimos retratos dos tres pilotos, um dos quaes teve de regressar á Hespanha, victima de um accidente. São elles, da esquerda para a direita, os capitães Joaquim Lóriga e Eduardo Gonçalves Gallarza, os que chegaram ás Philippinas, no apparelho do segundo, e Rafael Martinez Estevez, que o desastre perto de Hanoi afastou da prova que leva mais uma gloria aos annaes da aviação hespanhola.

A EXPEDIÇÃO DE AMUNDSEN AO POLO NORTE

O "Norge" fez a viagem sob o melhor tempo possivel

Oslo, 13 (U. P.) — O instituto meteorologico norueguez declarou que o dirigivel "Norge" viajou quarta-feira sob o melhor tempo possivel, não havendo ventos. Nenhuma terra e nenhum signal de vida animal elle observou no Polo, onde se viam apenas extensões de gelo e agua.

O bureau de imprensa do Aero Club publicou uma nota dizendo que não havia recebido noticias directas de Amundsen desde ás 3 horas e 30 minutos da manhã de quarta-feira. Espera, porém, que o dirigivel chegue a Nome esta tarde.

Cordova (Alaska), 13 (U. P.) — A estação radiotelegraphia naval norte-americana de St. Paul, neste territorio, recebeu um radiogramma do "Norge", mas não póde estabelecer troca de communicações. O "Norge" telegraphou ás 11.8 de quarta-feira, dizendo: "O dirigivel "Norge" está em caminho de Nome". E' favor responder se todos estão ouvindo." Depois, a estação tentou chamar Nome.

A QUESTÃO DA BANDEIRA DO REICH

Berlim, 13 (U. P.) — O presidente da Republica sr. Hindenburg, nomeou o ministro da Defesa Nacional, sr. Otto Gessler, chanceller interino em substituição do sr. Luther.

Acredita-se que o sr. Gessler será incumbido de organizar o novo ministerio.

MAIS UM VÔO PARA O BRASIL

Doolittle pretende bater o record de velocidade entre Santiago e o Rio de Janeiro

Lima, 13 (U. P.) — Partiu para Valparaiso o aviador Doolittle, vencedor da Taça Scheiner no anno passado. Pretende elle bater o record de velocidade no vôo Santiago-Rio de Janeiro.

Os novos aspectos da questão do Pacifico

Agora fala-se na provavel dilatação do periodo das inscripções eleitoraes

ARICA, 13. (Especial para o "Correio da Manhã") — Noticias não officiaes que circularam hoje aqui prevêem a possibilidade da commissão plebiscitaria examinar a dilatação do periodo das inscripções eleitoraes, afim de que se tenha tempo de elaborar as bases da continuação do plebiscito de maneira satisfatoria para o Chile e para o Perú.

O jornal peruano "Pacifico" deu curso ao boato de que essa dilatação será pelo prazo de 55 dias e affirma que o mesmo será pedido pela delegação peruana.

Outras fotnes dizem que tal suggestão emanou de Washdas muito confidencialmente.

Outras fontes dizem que tal recusam-se a discutir essas informações, visto como todas as palestras em torno do assumto têm sido conduzidas muito confidenclaimente.

Alguns entendidos na materia dão credito ás noticias como sendo uma consequencia natural da situação de incerteza quandto ao yue succedera com a chegada a Washington dos srs. Dennis e Claro.

OS FERROVIARIOS ARGENTINOS AMEAÇAM A GREVE

Buenos Aires, 13. (U. P.) — Teme-se que se declare a greve geral ferroviaria em virtude de terse complicado a situação, não tendo a Ferrocarril del Oeste chegado a um accordo com os seus operarios.

Amanhã reunir-se-ão as executivas da União Ferroviaria e da União La Fraternidad, para tomar uma decisão definitiva. Acredita-se que o resultado será a greve.

Liga das Nações

O delegado do Brasil não quer accordo; quer que se emende o convenio

Genebra, 12 (U. P.) — (Retardado) — O sr. Montarroyos, representante do Brasil na commissão de reorganização da Liga, declarou que se oppõe a qualquer solução baseada em accordos amigaveis, insistindo por dizer que é necessaria uma emenda ao convenio da Liga que assegure aos diversos grupos de Estados a representação continental permanente no Conselho.

Genebra, 12 (U. P.) — (Retardado) — Na reunião da commissão de reorganização do Conselho, o sr. Montarroyos, delegado do Brasil, insistiu em dizer que o seu governo não póde acceitar a proposta no sentido de que os novos membros eleitos para o Conselho assumam immediatamente os seus postos e possam deliberar em setembro, ao envés dessa posse se dar a 1 de janeiro, como está agora estabelecido. Essa modificação tornaria possivel á assembléa afastar a Hespanha e o Brasil do Conselho, afim de evitar o veto dos mesmos paizes á entrada da Allemanha.

Genebra, 13 (U. P.) — A commissão de reorganização do Conselho da Liga das Nações, realizou hoje uma sessão secreta, afim de tomar uma decisão definitiva sobre o augmento do numero dos membros do mesmo Conselho.

Genebra, 13 (U. P.) — O Secretariado da Liga das Nações publicou o programma da 14ª sessão do Conselho da Liga das Nações, que deve reunir-se no dia sete de junho proximo, sob a presidencia do sr. Under, representante da Suecia.

Entre as mais importantes questões que serão tratadas figuram a do desarmamento, a reorganização do Conselho e a redacção de um projecto de convenção internacional de arbitramento e segurança obrigatorios.

Genebra, 13 (U. P.) — O sr. Pusta, ex-primeiro ministro da Esthonia, foi eleito presidente da Conferencia de Passaportes.

A GRÃ-BRETANHA SOB UMA GREVE SEM PRECEDENTES

Segundo affirmaram as uniões trabalhistas ainda não estão afastadas as possibilidades de novas complicações

Londres, 13 (U. P.) — A Commissão das Uniões do Trabalho publicou energica nota avisando que ainda podem recomeçar as perturbações, caso não sejam satisfactoriamente resolvidas as questões pendentes e reintegrados todos os grevistas.

Accrescenta a nota que o sr. Baldwin, exercendo grande influencia junto os patrões violadores de suas obrigações, poderá salvar a paz e faz observar que o Conselho Geral não foi batido nem perdeu a força, que conserva em toda a sua plenitude.

O Conselho telegraphou a todas as Uniões affiliadas recommendando que não assignem accordos individuaes, aconselhando aos membros das mesmas que se conservem em contacto com as Uniões, que os protegerão.

O SR. COOK AFFIRMA QUE CONTINUARA' A GREVE DO CARVÃO

Londres, 12 (U. P.) — (Retardado) — Falando á United Press, o sr. Cook disse que a greve do carvão continuará, a despeito da ordem de suspensão da greve geral.

ALGUMAS DIFFICULDADES LOCAES

Londres, 13 (U. P.) — Algumas difficuldades locaes em alguns pontos estão retardando a effectivação da ordem de terminação da greve geral. As Uniões Trabalhistas de Southampton, Liverpool e Ilford, em comicios que realizaram, resolveram permanecer sem trabalhar até serem dadas certas garantias.

A FEDERAÇÃO DOS MINEIROS QUER DESLIGAR-SE

Londres, 13 (U. P.) — Sabe-se que a Federação dos Mineiros, na proxima conferencia dos delegados, discutirá o seu desligamento do Congresso das Uniões Trabalhistas.

OS SERVIÇOS PUBLICOS

Londres, 13 (U. P.) — O restabelecimento dos serviços continúa lento. Os bondes não estão trafegando e os omnibus e subterraneos estão ainda no que eram com a greve. Ainda ha voluntarios trabalhando. Em algumas estradas de ferro o serviço é apenas de cincoenta por cento do normal.

DECLARAÇÕES DO SR. BALDWIN

Londres, 13 ("Correio da Manhã") — Perante a grande assistencia que enchia a Camara dos Communs, o primeiro ministro Baldwin fez uma declaração firme sobre o movimento grevista, que foi recebido com applausos de todos os pontos e das bancadas occupadas. Não havia um logar vago na Camara.

Na galleria dos pares estavam o principe de Galles, o duque de York e outros notaveis de grande distincção, que ouviam attenciosamente o chefe do governo, emquanto que os occupantes das galerias populares e os das bancadas parlamentares se mostravam do mesmo modo interessados.

O primeiro ministro falou em resposta a uma interpellação do sr. Ramsay MacDonald sobre a situação grevista, que desejava uma declaração sobre a politica do governo a respeito do caso creado com a noticia de que os patrões se estavam recusando a recollocar os operarios que voltassem ao trabalho sem acceitar as suas imposições.

"Eu repito — disse o primeiro ministro. A occasião não é para recriminações nem para triumphos. O nosso dever é escapar aos accidentes dessa infeliz controversia e escapar o mais depressa possivel".

Não estivesse o governo preparado, a situação ter-se-ia approximado muito da anarchia, na sua opinião. "Eu apenas assumi um compromisso, o de que aquelles que ajudaram o governo não venham a soffrer por o haver feito. Ha na realidade uma grande difficuldade em reconciliar um compromisso dessa ordem com a volta dos trabalhadores grevistas ao trabalho".

O primeiro ministro declarou que não acredita na possibilidade do ataque contra as uniões trabalhistas e disse textualmente, o que arrancou estrondosos applausos: "Eu não daria meu apoio a tal ataque."

Depois de observar que ha muita gente que desejaria pescar em aguas turvas, o primeiro ministro affirmou: "Deixemos que as aguas assentem primeiro". E terminando, o chefe do governo assim falou: "Desejo tornar bem clara a situação do governo: não temos poderes para coagir ou ordenar. Mas a nossa influencia está sendo exercida e o será em letra e espirito, de accordo com o que eu affirmei a uma e outra das partes interessadas por meio da radiotelephonia e por outros meios, nestes ultimos dez dias."

O combate á propaganda do "terror vermelho" no Oriente

Como se desenvolverão os planos da Liga de Defesa Constitucional com séde em Shanghai

SHANGHAI, abril. (*Communicado especial para o "Correio da Manhã"*) — Na opinião do capitão A. E. N. Howard, membro do corpo de artilharia real, que falou perante a Liga da Defesa Constitucional, a séde do mais intensivo trabalho de propaganda no Extremo Oriente, é o consulado geral bolchevista desta cidade, centro secreto dos agentes de Moscou. Accrescentou o orador que o oraculo local dirige daqui a actividade das associações filiadas de Hongkong, Singapura, Calcuttá e até da Polynesia.

A Liga da Defesa Constitucional é uma associação organizada por membros do commercio, para combater a acção insidiosa do que se está chamando o terror vermelho. Seu objectivo final é mundial e o seu escopo os sete mares. Toda a China está interessada no movimento, desde a Mandchuria até ao Cantão.

Ainda recentemente, os chefes dos "tongs" e os representantes das firmas americanas e continentaes reuniram-se em sessão secreta. As aspirações da Liga foram expostas a elles, ficando assentado que se realizaria ainda este mez uma conferencia de toda a China, nesta capital, significando uma arregimentação ampla das forças, o que se faria pela primeira vez.

No correr do seu discurso, o capitão expoz que organização enorme e que força universalizada era a ordem secreta. Para combatel-a, um outro corpo de ideaes mais limpos, mas tão efficientemente organizado quanto o outro, será necessario. E para livrar a terra de uma grande ameaça, é que se fundou a Liga da Defesa Constitucional.

O orador fez accusações á Agencia Official Russa de Informações, que elle considera a distribuidora da propaganda official bolchevista. Chamando a attenção para as noticias deturpadas dos acontecimentos operarios de Shanghai, o verão passado, elle salienta a necessidade da acção do jornalismo independente internacional.

Salientando que o bolchevismo não se preoccupa apenas com os tratados, portos e colonias da Corôa da China, mas com uma porção de interesses mundiaes, o orador chama a attenção da assistencia para Java, onde o Partai Kommunist Indonesia está fazendo uso dos "intellectuaes", como na China. O P. K. I levou a effeito uma propaganda efficiente em Semarang.

Quanto á India, Sir A. Muddiman esclareceu a assembléa, conforme o "Times", de Londres, já noticiou, como os traidores indianos têm recebido auxilios em dinheiro da fronteira do norte, auxilios que são destinados a um levante ali. E accrescentou que varios anarchistas foram armados com pistolas, para fins perturbadores.

O capitão Howard leu um extracto do "Dearborn Independent", e traçou um parallelo entre as Philippinas e outras terras, mostrando como os agentes, aproveitando-se da innocencia dos naturaes, têm-lhes inculcado no espirito que só por meio do bolchevismo os philippinos poderão tornar-se independente da America. A população rural foi uma victima facil da acção suave dos incitadores á revolução.

A Liga da Defesa Constitucional não é uma associação exclusivamente chineza. Os oradores que se manifestaram demonstraram que os seus fins são internacionaes e disseram que a politica de Moscou havia escolhido a China para ser o seu campo mais fertil de propoganda. Na China, pois, foi que os bolchevistas installaram o seu quartel-general de expansão. Se o movimento insidioso fôr transferido para a India ou para o Japão, a Liga tambem se mudará, para companhal-o de perto.

O REI VICTOR MANOEL EM MATERA

Roma, 13 (U. P.) — Communicam de Matera a chegada a essa cidade do rei Victor Manoel III. sua majestade foi recebido por uma multidão enorme e pelas autoridades locaes. As populações das aldeias proximas, foram tomar parte na recepção do soberano em Matera.

Brilhante cortejo acompanhou o rei ao palacio da Prefeitura, onde recebeu as homenagens das autoridades e das notabilidades do logar.

Após esse acto, sua majestade assistiu á cerimonia da inauguração do monumento erigido em homenagem aos mortos da guerra, que foi abençoado pelo arcebispo, monsenhor Pecci.

O sub-secretario de Estado, D'Alessio, pronunciou o discurso official exaltando a bravura dos soldados da região da Basilicata na guerra mundial.

O rei visitou o hospital civil, a Cathedral e o Museu

OS ACONTECIMENTOS DE VARSOVIA

Varsovia, 13 (U. P.) — Um correio da fronteira annuncia que os acontecimentos estão rapidamente mudando de aspecto em desfavor do marechal Pilsudski.

As tropas leaes ao governo vindas do sudoeste marcham a toda pressa sobre esta capital. A recusa do marechal Pilsudski de admittir os socialistas no gabinete fel-os suspender a greve geral, facilitando assim o transporte das forças do governo. O chefe revolucionario acha-se aquartelado no Palacio Saxão.

A GUERRA CIVIL NA POLONIA

A cidadela de Varsovia foi capturada

Varsovia, 13, (U. P.) — As tropas revolucionarias do marechal Pilsudski, capturaram a cidadela de Varsovia, comprehendendo os quarteis da policia. O general Sikorski está commandando as forças fieis ao governo, vindas de Lembers. O numero de mortos já sóbe a 60 e o de feridos é muito avultado. A guerra civil está declarada em todo o paiz, excepto em Vilna e Grodno. A noticia de ter se iniciado uma batalha proximo a Lublin não foi confirmada.

Os socialistas polacos declararam a greve geral em favor do marechal Pilsudski.

CONTINÚA A GREVE DOS FERROVIARIOS NA INGLATERRA

Londres, 13 (U. P.) — Os ferroviarios conferenciaram hoje com os directores das companhias, sem conseguir um accordo relativo ao restabelecimento do trabalho. A greve prosegue.

HERSCHEND JA' ATERROU EM KARACHI

Agra, 13 (U. P.) — Chegou a esta cidade, procedente de Calcuttá, o aviador dinamarquez Herschend.

Karachi, 13 (U. P.) — O aviador dinamarquez Herschend chegou a esta cidade, procedente de Agra, tencionando seguir amanhã para o golpho da Persia.

O SR. GIURATI EM CAGLIARI

Cagliari, 13 (U. P.) — Chegou hoje a esta cidade o ministro das Obras Publicas, sr. Giuriati, vindo em u macroplano pilotado pelo celebre aviador Locatelli.

O sr. Giuriati passou grande parte do dia inspeccionando as grandes obras emprehendidas nesta localidade

Vida economica

AS INSCRIPÇÕES PARA A QUINTA EXPOSIÇÃO CANINA DO BRASIL KENNEL CLUB

A America do Sul até ha pouco tempo não possuia, na sua phase de extraordinaria cultura, as exposições caninas annuaes.

Foi esta uma conquista que devemos á louvavel iniciativa do Brasil Kennel Club que, vencendo os maiores obstaculos do nosso meio, tem conseguido, á custa de um esforço perseverante, incrementar a criação de cães de raça e estabelecer uma corrente de sympathia em prol dos animaes.

Já se acham abertas na nova séde do Brasil Kennel Club, á rua Buenos Aires, 242, phone Norte 6298, as inscripções para a Quinta Exposição Canina, a realizar-se breve em uma das nossas bellas praças de football.

Além de outros valiosos premios, a directoria do Brasil Kennel Club resolveu offerecer uma linda taça de prata para o melhor cão que comparecer ao certamen deste anno, cujo brilho não precisamos enaltecer.

O ACCORDO SOBRE O CAFE' DO ESTADO DO RIO COM S. PAULO

Damos abaixo o termo de accordo entre os Estados de S. Paulo e do Rio de Janeiro para a regularização do café produzido no territorio fluminense, bem como para o escoamento dos cafés paulistas que procuram a capital da Republica e os cafés fluminenses que vão para S. Paulo.

O termo de accordo foi lavrado de conformidade com o art. 4º, da lei paulista n. 2.004, de 19 de junho de 1924, art. 2º letra C, do decreto paulista n. 3.802, de 14 de fevereiro de 1925 e art. 1º da lei fluminense n. 1.979, de 10 de novembro de 1925.

São as seguintes as clausulas:

1º — O Estado do Rio de Janeiro organizará um serviço de protecção economica do consumo, no interior e no exterior, do café produzido em seu territorio, promovendo, além de outras medidas que se façam necessarias:

a) a regularização do transporte do café produzido no territorio do Estado, mediante distribuição de quotas de embarque nas estações exportadoras;

b) a instituição de armazens reguladores, quando lhe seja possivel, nas praças por onde se exportar a producção do café fluminense, e nos pontos de convergencia dessa producção, conforme a experiencia aconselhar, adaptando-os ás normas que vigorarem nos armazens reguladores paulistas.

2º — O Estado do Rio de Janeiro, em vista da sua producção actual do café, exportando exclusivamente pela praça do Rio de Janeiro, providenciará desde já para que, nessa praça, se não verifiquem entradas diarias de café fluminense superiores a seis mil (6.000) saccas, na base de vinte e cinco (25) dias uteis por mez, como aliás, já vem praticando desde vinte e cinco (25) de setembro do anno proximo passado, ficando a alteração desse limite dependente de accordo com o Instituto de Café do Estado de S. Paulo.

3º — Os cafés paulistas, que se destinarem á praça do Rio de Janeiro e, por isso, forem ter a regulador da mesma praça, ficarão sujeitos ás regras que vigorarem nesse regulador, procedendo-se do mesmo modo quanto aos cafés fluminenses que forem ter á praça de Santos. Nas expedições de uns e de outros attender-se-á á proporcionalidade dos stocks existentes nos dois Estados, nos alludidos armazens.

4º — As partes contratantes admittem a fiscalização reciproca dos respectivos serviços nos logares e pela fórma que se fizer necessaria, e obrigam-se a prestar-se mutuamente a collaboração reclamada pelo interesse do serviço.

5º — O presente accordo, que é feito em duas vias, ambas devidamente assignadas pelas partes contratantes e destinadas aos Estados, que representam, entrará em vigor logo depois de approvado pelos governos dos dois Estados e pelo Instituto de Café do Estado de São Paulo, e poderá ser renunciado por qualquer das partes contratantes mediante aviso previo de noventa (90) dias pelo menos.

S. PAULO TRAGICO

Um director de Grupo Escolar assassinado a tiros na estação de Campinas

S. Paulo, 13 (*Do correspondente*) — Hoje, ás 10 1/2 da manhã, quando era mais intenso o movimento na plataforma da estação de Campinas, aproveitando-se da confusão que geralmente se estabelece á hora de embarque de passageiros, um individuo alvejou com tres tiros de revolver o professor Francisco Salles Serapião, director do Grupo Escolar de São João da Bocaina. Verificava-se, minutos depois, a identidade do homicida. E' o sr. Abilio Nascimento Guimarães, agricultor em Guaranesia, Estado de Minas. Trata-se de um caso de defesa da honra. O autor do assassinato, que foi preso, sem offerecer a menor resistencia, esclareceu immediatamente o motivo do crime: a victima seduzira-lhe a esposa.

O JUBILEU DO MUNICIPIO DE ESTRELLA

Porto Alegre, 13. (*Do correspondente*) — O municipio de Estrella commemorará a 20 do corrente o cincoentenario da sua fundação, realizando varias e importantes festas, entre ás quaes uma exposição.

BRONZES D'ARTE
Bustos, Placas e Corôas
na FUNDIÇÃO INDIGENA.
(7037)

FOI DEMETTIDO O CHANCELLER DO CONSULADO PORTUGUEZ DO RIO GRANDE

Porto Alegre, 13. (*Do correspondente*) — Noticias recebidas de Lisboa, informam que foi demittido das funcções de chanceller do consulado de Portugal aqui o sr. Amadeu Alegria.

OS QUE ADQUIRIRAM IMMOVEIS

Vicente Jacintho, terreno á rua Esteves Junior, por 10:000$000.

Luiz Lourenço de Souza, terreno á rua "C", Villa Macedo, por réis 3:500$000.

Agrippino Aguiar Menezes, predio á rua S. Francisco Xavier numero 37, por 68:000$000.

Evaristo Campos Amoedo e Amaro Corrêa, terreno á Estrada Monsenhor Felix, por 7:000$000.

Frederico Henninger, predio á rua Joaquim Nabuco n. 107, por 200:000$000.

Arthur Pinto de Zoraes, terreno á rua Grajahú, por 9:000$000.

Cezar Augusto de Borges Palhares, predio á rua Tavares Bastos n. 25, por 35:000$000.

Casimiro José Fernandes, terreno á rua Bento Lisboa por 23:350$000.

Deolinda Mendes de Souza, terreno á rua Clementina, por réis 5:000$000.

Emil Ohlson, dois terrenos á rua Baroneza, por 3:600$000.

Eduardo Carneiro Rabaça, terreno á Estrada do Magarço, por 6:000$000.

Salin Daniel, terreno á rua Uranos, por 4:068$000.

Amelia Nobrega do Espirito Santo, predio á rua Alina n. 17, por 7:000$000.

Antonio Martins Maranhão, Manoel Francisco de Campos e Carlos Fernandes Brochado, predio á rua Marechal Aguiar n. 91, por réis 15:000$000.

Mario d'Almeida, predios á rua Angelo Bittencourt ns. 13 á 25, por 200:000$000.

Eugenio de Noronha, terreno á rua Belisario Penna, por 1:500$000.

Albino Teixeira Torres, terreno á rua Carlos Xavier, por réis 10:000$000.

D. Seraphina de Azevedo, predio á rua Vaz Toledo, por réis 10:000$000.

Joaquim Mario, predio á rua Basilio de Brito n. 18, por 4:400$000.

D. Jannetti Made e Maria Kartah, terreno á rua 28 de Agosto, por 12:000$000.

Joaquim Mario, predio á rua Basilio n. 20, por 3:200$000.

D. Celina Bejette, terreno no Caminho do Matheus, por réis 1:000$000.

Manoel Leite Machado, predio á rua Padre Lapa n. 79, por réis 4:500$000.

Antonio Augusto Varizo, predio á rua Sá n. 27, por 9:000$000.

Vicente Gomes e Manoel Gomes, terras á estação de Santissimo, por 7:000$000.

Domingos Ferreira da Silva, predio á rua João Pinheiro n. 178, por 13:000$000.

Marcos Berenstein, terreno á rua José Clemente, por 2:000$000.

Antonio de Oliveira Maia, terreno á rua Mariz e Barros, por 5:000$000.

Manoel Nunes Garcia, predio á rua General Argollo n. 167, por 30:000$000.

Stanley Andrews, terreno á rua [illegible] Vianna, por [illegible].

A COMMUNHÃO, HONTEM, DE INTELLECTUAES BRASILEIROS

—x—

A installação da primeira União Catholica de Moços

O dia de hontem ficará assignalado como um dos maiores da historia do catholicismo carioca, com a communhão de quasi quinhentos dos mais distinctos representantes da intellectualidade brasileira, taes como professores das Faculdades de Medicina e de Direito, da Escola Polytechnica, do Collegio Pedro II, da Escola Normal, litteratos, jornalistas, magistrados, etc.

A grande solennidade foi pela manhã, na Cathedral, officiando o arcebispo coadjutor e tendo servido de assistentes os conegos Evangelista de Castro e Benedicto Marinho. O padre dr. Henrique Magalhães fez uma bella predica allusiva ao acto.

A' tarde, no salão do Circulo Catholico, effectuou-se, por outro lado, a installação da primeira União Catholica de Moços, de Botafogo, creada por iniciativa do conego dr. Alcidino Pereira, deputado á Assembléa Legislativa do Paraná.

O acto, que devia ser presidido pelo presidente do Circulo Catholico, o foi pelo conego Alcidino Pereira, ladeado pelos membros da directoria da União. O seu inicio foi um "Deus seja louvado", balbuciado por todos, de pé.

Em seguida, o conego Alcidino, com ardor e paixão, historia resumidamente, a existencia da União dos Moços Catholicos. E diz que não vem fazer nem predica nem conferencia. E' uma palestra despreoccupada. Surgiu a primeira União Catholica dos Moços em Bello Horizonte, em uma das salas de sua Universidade, ha 15 annos. Isto em 1915.

A semente medrou. Dentro em pouco, fundaram-se outras pelo interior mineiro. Ha hoje, em Minas, cerca de 50. Em todo o Brasil funccionam actualmente 114. Uniões Catholicas, arregimentando 110.000 jovens. Hoje, installava-se a primeira do Districto Federal, mas já havia no Pará, Maranhão, Ceará, Piauhy, Pernambuco, S. Paulo, Rio Grande do Sul, Goyaz e Matto Grosso.

O Conselho Superior da União para todo o Brasil funcciona em Bello Horizonte, sendo dirigido pelo dr. Olyntho Orsini de Castro.

O conego Pereira foi muito applaudido.

Logo em seguida, deu-se a posse da directoria da União, fazendo-se a entrega do distinctivo dos directores.

O conego Pereira deu, por fim, a palavra ao orador official da União, o joven Lauro Barroso Studart. Foi uma oração cheia de enthusiasmo e fé.

Por ultimo, o padre dr. Henrique Magalhães fez uma conferencia, versando sobre o thema: Deus e Patria".

Seguiu-se a segunda parte do programma, que se estendeu até á noite.

O ministro argentino em Londres é passageiro do "Andes"

Em viagem para Southampton e portos intermediarios de escala, passou, hontem, pela Guanabara o transatlantico inglez "Andes", procedente de Buenos Aires e Montevidéo.

O navio da Mala Real Ingleza não transportou muitos passageiros para esta capital, mas conduz crescido numero em transito.

Por occasião da visita regulamentar da Policia Maritima, ao sub-inspector Joaquim Miranda o commissario de bordo fez apresentar os passageiros de 3ª classe José Sanches e Benigno Campos Peres, que embarcaram no "Andes", quando o navio por aqui passou com destino ao Rio da Prata, e que em Buenos Aires, para onde se destinavam, não conseguiram desembarcar, por não o permittirem as autoridades portenhas.

Os referidos passageiros foram desembarcados e apresentados á 3ª delegacia auxiliar.

Viaja no "Andes" o sr. J. C. Uriburú, ministro da Republica Argentina em Londres.

S. ex. volta a reassumir o seu alto cargo junto ao governo britannico, depois de haver passado alguns mezes no seu paiz em gozo de licença.

Providencias que o ministro da Fazenda deixou de autorizar

Sob o fundamento de não merecer approvação o acto pelo qual o delegado fiscal no Amazonas designou um 2º escripturario da Delegacia Fiscal e o commandante do aviso aduaneiro "Javita Eloy" para inspecionarem a collectoria de rendas federaes em Teffé e proceder ali á verificação relativamente ao serviço de repressão de contrabandos, o ministro da Fazenda deixou de autorizar as providencias solicitadas pelo mesmo delegado fiscal, relativamente ao pagamento de ajudas de custo aos alludidos empregados.

Para ler no bonde

O PEZO DE UM BEBÊ

O Marcolino tem um filho, desde hontem.

E' uma gracinha. Isso, porém, para elle e a mulher que receberam o trambolho como a mais linda das graças do céo. Para os outros é um pedaço de carne roxa e informe, com uma minuscula cara de bebado, como a de toda creança de um dia, que se preza.

Acham em casa, que se parece com o pae.

Ora, um recem-nascido só se parece com outro recem-nascido. São differentes, apenas, pelas faixas, pelo feitio do berço ou pela qualidade do bico da mamadeira.

Não obstante, tive que concordar, principalmente deante de Marcolino:

— E's tu, escarrado...

— Os olhos, repare você, os olhos, disse-me elle, como parecem. Só lhes faltam o meu pince-nez...

Os olhos eram duas pupilas vagas e sem côr, mettidas na carne roxa.

E eu, concordando...

Toda esta scena passava-se na tranquillidade da alcova cumplice do surto desagradavel mas festivo, num ambiente hostil de agua de Colonia e bafio de parturiente.

E o Marcolino:

— Já pezei o pequeno, hoje.

— Quantas toneladas?

— Um kilo e novecentas grammas.

— E' o pezo de uma lata de banha-rosa, das roubadas. Bravos! Muito bem!

— Um kilo e novecentas grammas, repetiu elle, mas, sem a cabeça.

— Essa agora! Sem a cabeça? E como póde você, verificar isso?

— Como? Se a cabeça ficar do lado de fóra da balança...

PLIC

A época é de futurismo...

O ministro da Instrucção Publica, em França, foi solicitado pelo director das Bellas Artes a celebrar o centenario do romantismo.

E' uma bellissima idéa.

Já existem varios projectos para essa commemoração, entre os quaes avultam os dos seguintes:

Em 1927, uma exposição de obras pre-romanticas na Bibliotheca Nacional e no Museu Victor Hugo.

O Theatro Francez fará, nessa época, uma *reprise* de "Cromwell".

Em 1930, haverá uma grande exposição romantica, sem restricção alguma de data, organizada pelo Louvre, pela Bibliotheca Nacional, pelo Museu das Artes Decorativas, o Petit-Palais, e a Casa de Victor Hugo.

A referida exposição comprehenderá manuscriptos, livros, pinturas, esculpturas, desenhos e gravuras.

E', como se vê, uma commemoração completa e digna do mundo intellectual.

Nesta época de "futurismo" não lembramos, confessamos o malsinado "passadismo" que deu tantos momentos de gozo cerebral.

AD IMMORTALITATEM

O sr. Azeredo não é mais candidato

Segundo estamos informados o caso da eleição para a vaga do Alberto de Faria na Academia de Letras vae ter uma solução definitiva, á vista da deliberação do senador Azeredo de retirar a sua candidatura áquella vaga.

Num destes ultimos dias os academicos Coelho Netto, Augusto de Lima, Affonso Celso e Aloysio de Castro, em visita [illegible] ao senador Azeredo tiveram occasião de conversar com s. ex. sobre o caso da eleição, [illegible]

[illegible]

Só por homenagem a elles, acceitaram o sr. Azeredo, resolvera manter a sua candidatura, não tendo porém deixado de reconhecer [illegible]

REGRESSA HOJE DA EUROPA O PROFESSOR MIGUEL COUTO

As academias preparam-lhe festiva recepção

Chegará hoje ao nosso porto, ás 8 horas da manhã, o "Cap. Polonio", atracando no armazem 18 do Cáes do Porto, ás 9 horas.

A lancha posta á disposição das autoridades, representantes, professores e presidentes de Directorios Academicos encontrar-se-á no

Dr. Miguel Couto

Cáes Mauá, partindo para bordo ás 8 horas e 30 minutos em ponto.

Encontra-se, no Cáes Mauá, ás 6 horas em ponto uma lancha especial para os estudantes que desejarem acompanhar o professor Miguel Couto, de fóra da barra até os Cáes.

A Caixa Miguel Couto dirigiu um enthusiastico appello a todos os moços brasileiros para se irmanarem nesta consagração a Miguel Couto, e comparecerem incorporados [illegible] Faculdade Fluminense de Medicina, e da Escola Normal acompanhados pela respectiva Congregação.

Durante a recepção falarão os seguintes oradores:

A' Bordo, Em nome da Caixa Beneficente Miguel Couto, falará o academico Plinio Bayma Leite. [illegible] Faculdade Fluminense de Medicina; na avenida, pela Faculdade de Medicina do Rio de Janeiro, o estudante Edgar Alves Mello.

Na Escadaria do Theatro Municipal, saudando Miguel Couto, os academicos Oscar Tenorio e Roberto Macedo, este em nome da mocidade brasileira, e aquelle pela Faculdade de Direito do Rio de Janeiro.

De accordo com a inspectoria de Vehiculos, será estrictamente respeitada a seguinte ordem no cortejo: 1) automovel do homenageado; 2) cinco automoveis conduzindo a Directoria da Caixa Beneficente Miguel Couto; 3) altas autoridades da Republica; 4) Director do Departamento Nacional de Ensino; 5) Reitor da Universidade do Rio de Janeiro; 6) Directores das Escolas Superiores desta Capital e dos Estados, ou seus representantes; 7) Professores da Universidade; 8) medicos, estudantes, admiradores e amigos do homenageado.

FALLECEU O SENADOR GIACOMO CALABRIA

Florença, 13 (U. P.) — Falleceu o senador Giacomo Calabria.

PELOS ARES

O chefe de policia foi á Colonia Correccional

Conforme era já esperado, o chefe de policia, foi, hontem, á Colonia Correccional de Dois Rios, onde factos de excepcional gravidade haviam occorrido.

O dr. Carlos Costa, que seguiu num hydro-avião da Marinha, lá esteve [illegible]

O chefe de policia regressou hontem mesmo, chegando a esta capital, á noite.

O novo thesoureiro interino da Delegacia Fiscal em Sergipe

O ministro da Fazenda approvou o acto pelo qual o delegado fiscal do Thesouro Nacional no Estado de Sergipe designou o 2º escripturario Godofredo Costa para servir, interinamente, como thesoureiro da respectiva Delegacia Fiscal, durante o impedimento do effectivo, José Alencar Cardoso, nomeado para exercer, em commissão, o cargo de inspector de instrucção publica no mesmo Estado.

UMA RENUNCIA NO DIRECTORIO POLITICO DE UBERABA

Uberaba, 13 (*Do correspondente*) — O dr. Octavio Martins, acaba de renunciar ao logar que occupava no directorio do Partido Situacionista, em cujo seio reina grave desharmonia.

Não poude ser autorizada a isenção de direitos pedida

Por falta de fundamento legal, o ministro da Fazenda não pôde attender ao pedido do governador do Estado de Alagôas, no sentido de ser concedida isenção de direitos para a importação de uma lancha movida a gazolina, destinada ao serviço do mesmo Estado.

PARA CONSTRUCÇÃO DE UM HOTEL E THEATRO EM UBERABA

Concessão e auxilio aos filhos do presidente da Municipalidade

Uberaba, 13 (*Do correspondente*) — A Camara Municipal acaba de conceder aos filhos do seu presidente [illegible]

AS COISAS DO AMAZONAS

O sr. Ephigenio manda-nos um cabogramma

O sr. Ephigenio Salles, presidente do Amazonas, enviou-nos hontem o seguinte cabogramma:

"Correio da Manhã — Rio. Chegou aqui a noticia de ter o "Correio da Manhã" feito commentarios despiedosos á minha pessoa e ao honrado dr. Alfredo Sá, ex-interventor, [illegible]

[illegible]

ESTÁ NO RIO UM HOMEM QUE DÁ VISTA AOS CEGOS...

E opera outros milagres verdadeiramente assombrosos...

O sr. Hickson, cidadão inglez e curandeiro de fama mundial, chegou a esta capital [illegible]

[illegible]

FOI ESCOLHIDO O CANDIDATO A INTENDENTE DE ALFREDO CHAVES

Porto Alegre, 13, (*Do correspondente*) — O dr. Cesar Pestana foi escolhido candidato á successão de Intendente do Municipio de Alfredo Chaves.

FALLECIMENTO EM PORTO ALEGRE

Porto Alegre, 13, (*Do correspondente*) — Falleceu, hontem, o sr. Antonio Barão, antigo capitalista, muito relacionado.

Novas agencias bancarias vão ser abertas

Requereram autorização ao governo para abertura de agencias bancarias o Banco Noroeste de [illegible] em Mogy das Cruzes; a Companhia Dias Cardoso, de Juiz de Fóra; o Banco Hypothecario e Agricola do Estado de Minas Geraes; [illegible]

Um scientista brasileiro

Chega hoje ao Brasil o dr. Henrique da Rocha Lima

Volta hoje ao seu paiz, após longa estadia na Europa, o dr. Henrique da Rocha Lima.

Esse illustre scientista é uma das figuras que mais têm elevado, no mundo intellectual, o credito scientifico do Brasil. Desde muito moço fixou residencia na Allemanha, onde pôde dedicar-se ao estudo da anatomia pathologica, que a esse tempo, se póde dizer,

Dr. Rocha Lima

não possuia aqui cultores nem installações materiaes onde as intelligencias propensas a essa disciplina se podessem applicar e desenvolver.

Quando veiu para o Instituto Oswaldo Cruz, então o singelo laboratorio de Manguinhos, o dr. Henrique da Rocha Lima, embora muito joven, era o unico anatomo-pathologista brasileiro. Com essas credenciaes, que o destinguiam naquelle templo de sciencia e trabalho, cooperou no engrandecimento do instituto. Datam dessa época os seus memoraveis estudos sobre a febre amarella, que fazem parte hoje da bibliographia classica da doença.

Depois de ter iniciado a organização do museu anatomico do Instituto Oswaldo Cruz, esse notavel brasileiro, que tinha na Europa as suas raizes intellectuaes, voltou ao velho mundo, permanecendo ali por longos annos.

A sua demorada estadia no continente europeu, foi assignalada pelas maiores provas de distincção conferidas á um brasileiro. O dr. Henrique da Rocha Lima, não obstante a sua condicção de estrangeiro, conheceu os postos da hierarchia scientifica allemã com que se têm enaltecido as figuras mais brilhantes daquelle paiz. Assistente do celebre professor Dürk, foi incluido entre os mestres da Escola de Medicina Tropical de Hamburgo, honra cuja importancia deixa patente os meritos scientificos do patricio que hoje chega pelo "Cap Polonio".

Durante a guerra, encontrando-se na Allemanha, em seu posto de trabalho, foi o collaborador de Prowarek na elucidação do problema etiologico do typho exanthematico. Morrendo o protozoologista allemão, da enfermidade que adquiriu mal iniciava as suas pesquizas, o dr. Henrique da Rocha Lima levou á cabo os estudos iniciados por ambos, conseguindo dotar a sciencia dos seus conhecimentos actuaes acerca da "Ricktesia Prowarek", germen do typho exanthematico.

O brasileiro que hoje volta ao convivio dos seus patricios, além das suas qualidades de intelligencia, tem a arte soberana de captivar, pela simplicidade e lhaneza do seu trato. Quem delle se approximar uma vez nunca mais esquece o encanto da sua figura fascinante.

Os decretos hontem assignados

Na pasta da Agricultura — Exonerando, a pedido, o agronomo Carlos de Magalhães Duarte, do cargo de ajudante de 1ª classe do Serviço de Inspecção e Fomento Agricola.

Promovendo, por merecimento, o ajudante de 1ª classe da Directoria de Inspecção e Fomento Agricola, o ajudante de segunda, Irineu Felix Pedroso.

Foram enviadas ao Congresso as seguintes mensagens: pedindo abertura dos seguintes creditos: de 2.000 contos, para attender ás despesas com as sondagens para pesquisas de petroleo que estão sendo executadas em varios pontos do paiz; de 1.600 contos, para attender á execução de medidas indispensaveis á melhor efficacia do serviço immigratorio; de 300 contos, para attender á representação do Brasil na Setima Exposição Internacional de Borracha e Productos Tropicaes, que deverá ter logar em janeiro de 1927.

Na pasta da Fazenda — Nomeando 2º escripturario da Delegacia Fiscal em Pernambuco, o ex-2º escripturario da Alfandega de Recife, Ulysses Pernambuco de Mello; exonerando Heladio dos Santos Ramos, do cargo de 2º escripturario da Delegacia Fiscal em Pernambuco, visto haver acceitado o de professor cathedratico do Gymnasio Pernambucano; demittindo, a bem do serviço publico, Edmundo Pereira da Silva e João Roberto de Menezes, quartos escripturarios da Alfandega de Porto Alegre; José Carlos Spindola e Manoel Augusto Xavier do Valle, terceiros escripturarios, daquella repartição federal, pelos desvios de renda apurados no mesmo departamento, e Pedro Emilio de Frota Welp, do logar de thesoureiro da Delegacia Fiscal no Rio Grande do Sul.

Na pasta da Viação — Aposentando, Anacleto da Silva Caldas, no logar de conductor de trem de 2ª classe da 2ª divisão da E. F. C. B.; Luiz dos Reis Figueiras, no logar de fiel do thesoureiro da Administração dos Correios do Maranhão, e Valentino Fernandes Pereira, no logar de agente de 2ª classe, da 2ª divisão da E. F. C. B.

Concedendo um anno de licença, em prorogação, para tratamento de saude, a Pedro de Lima Mendes, agente do Correio de Justo Chermont, no Estado do Pará.

Mensagens — Ao Congresso, pedindo abertura dos seguintes creditos: de 6:972$380, para pagamento a Carlos Custodio Azevedo, ex-professor de desenho da Escola de Aprendizes Artifices do Pará, e de 30:288$117, para occorrer ao pagamento deprecado em favor de José Melchiades Augusto Freire, em virtude de sentença judiciaria de réis 6:879$165, para que possa ser dado cumprimento á carta rogatoria expedida pelo juiz federal da secção de Minas Geraes, em favor de Olympio Gomes de Almeida.

Uma reclamação da Liga do Commercio Importador de S. Paulo

Tendo a Liga do Commercio Importador de São Paulo reclamado, por telegramma, contra a falta de sellos das novas taxas na Alfandega de Santos, a Directoria da Receita Publica recommendou urgentes providencias á Delegacia Fiscal do Thesouro Nacional no Estado de São Paulo, no sentido de ser sanada a situação.

De São Paulo

EM TORNO DO CASO POLITICO DE PIRACICABA

Ha em São Paulo alguns municipios que sempre se salientaram pela independencia, que se foi fazendo tradição, com o transcorrer dos annos, ficando assim as respectivas populações habituadas a uma existencia autonoma, até onde pódem permittir as condições do meio. Não foi a Republica que lhes inspirou esse sentimento de liberdade. Pelo contrario. Os governos republicanos têm procurado impedir essas expansões dos municipios que ambicionam relativa autonomia, na vida local, sem prejuizo para a disciplina partidaria. Era concessão que se lhes poderia fazer ou que se lhes devia outorgar, de accôrdo com o preceito que proclama a autonomia municipal como base do regimen politico em que vivemos. Do ponto de vista da politica paulista, não resultará dahi nenhum inconveniente, capaz de molestar a commoda situação em que se comprazem os dominadores. Excellente seria até o criterio, infelizmente adoptado apenas em parte, segundo o qual era prestigiado, nos municipios em que haja luta — e poucos não estão em tal caso — o grupo que dispuzer da maioria do eleitorado. Desde que esse criterio não é escrupulosamente observado, resultam incoherencias e injustiças indesculpaveis e perturbadoras da vida municipal. Attente-se no que se verificou com o caso de Pindamonhangaba, onde um membro da commissão directora, o sr. Dino Bueno, foi derrotado no ultimo pleito municipal. Um chefe póde conformar-se com a derrota, quando esse chefe tem consciencia recta e a victoria do adversario representa, realmente, uma conquista eleitoral séria. Não annúe, porém, o partido, aos desastres parciaes, a despeito destes não prejudicarem a bôa fama da irmandade... O caso de Pindamonhangaba não foi unico e tambem não foi o mais notavel. Em outros municipios egualmente as opposições venceram. Uma vez, todavia, que o vencido não era a commissão directora do partido, mas sim o grupo local que se arrogava o direito de governar sem dispôr do indispensavel prestigio eleitoral, não advinha mal algum em manter aquella commissão o criterio de apoiar a facção provadamente mais forte. O outro caso, sem duvida, mais impressionante do que o de Pindamonhangaba, é o de Piracicaba, a terra classica dos Moraes Barros, o municipio que até ha pouco viveu sem soluções de continuidade em sua actividade administrativa. Quando São Paulo acordou para as lutas da propaganda republicana, Piracicaba formou na vanguarda dos municipios que mais se batiam pelos ideaes democraticos. Os dois irmãos, Prudente e Manuel de Moraes Barros, honesta e pacientemente apparelharam as suas forças eleitoraes, talvez mais por amôr aos destinos da terra que tanto desejavam grande e prospera, do que pela sympathia, aliás, acima de qualquer duvida, pelas praticas liberaes da Republica... então apenas entre-sonhada. Em plena monarchia reaccionaria dos ultimos tempos, os irmãos Moraes Barros conseguiram falar como republicanos, dentro da Camara Municipal de Piracicaba.

No pleito realizado em todo o Estado, para renovar a constituição das camaras municipaes, os piracicabanos derrotaram fragorosamente os elementos apoiados pelo situacionismo. Julgam, porém, os chefes, que a victoria ultrapassou todos os limites imaginaveis e os vencedores de Piracicaba estão sendo agora impiedosamente alvejados pela fuzilaria cerrada dos patronos do outro grupo. Onde está, então, o decantado criterio, regulador da vida politica nos municipios? Accresce ainda, como aggravante á attitude governamental, que está sendo desenvolvida intensa e poderosa cabala politica junto aos julgadores desse interessante caso politico, no seio do poder judiciario...

ALMOÇO AO RAUL

Foi uma festa de amizade entre artistas e jornalistas

O almoço era de passadistas, mas teve um caracter futurista. A Sociedade Propagadora das Bellas Artes, pelo seu presidente deputado Betthencourt da Silva Filho, offereceu hontem, no Palace Hotel, um almoço a Raul Pederneiras.

O popular caricaturista, professor, poeta e jornalista, foi mestre no Lyceu de Artes e Officios, mantido pela Sociedade. E' membro do seu conselho deliberativo e acaba de fazer ali uma encantadora exposição de caricaturas e fantasias. Dahi, a merecida homenagem. A' mesa, compareceram: Rodrigo Octavio Filho (dr.), Raul Pederneiras e senhora, Navarro da Costa, Adalberto Mattos, João Luso, Aureliano Machado, Fiuza Guimarães, Gastão Penalva, Calixto Cordeiro, dr. Abel Guimarães Porto, Benevenuto Berna, Lucilio Albuquerque, Eurico Alves, dr. Moncorvo Filho, M. Paulo Filho e Bethencourt Filho.

Ao "champagne", Calixto levantou-se para fazer o brinde. E fez um engraçadissimo discurso, curto e perfeito, falando para dentro. Não articulou palavra. Jogando com a mimica, saudou o homenageado. Todos comprehenderam que o mudo orador exaltava o coração e o talento do Raul, que é quasi mudo.

Depois, este agradeceu. Tambem sem palavras, com os signaes dos surdos-mudos, deu a entender que a commoção embargara-lhe a voz. Puro clarissimo, em gestos de futurismo. Applausos geraes. Neste momento, entrava no salão do hotel o escriptor Marinetti, hospede da casa, que olhou, passou adeante e foi assentar-se a uma outra mesa afastada. Talvez pensasse que aquillo era com elle.

E assim acabou o almoço, que foi uma festa delicada, feita de amizade e de solidariedade entre artistas e homens de imprensa.

Dirija-se á Alfandega do Rio de Janeiro

Tendo o Ministerio da Agricultura encaminhado ao da Fazenda o pedido de um immigrante de nome Kurt Senneken, no sentido de serem despachados na Alfandega do Rio de Janeiro, 26 volumes pertencentes ao mesmo, com objectos de seu uso e de sua familia, já localizada no nucleo colonial Cruz Machado, no Estado do Paraná, o ministro da Fazenda decidiu que deve o interessado dirigir-se á Alfandega desta capital, que é competente para deliberar a respeito.

Um novo projecto de organização do Exercito Argentino

"O Aprés-Guerre" deve ter sido uma grande decepção para os lyricos enamorados do pacifismo. Julgavam os utopistas da paz universal que o espectaculo apocaliptico da guerra, impressionando fortemente a sensibilidade dos povos, seria sufficiente para levar as nações a uma solução rapida de desarmamento e á convicção de que a guerra, longe de ser "a hygiene do mundo", como dizem os futuristas italianos, é o maior flagello da humanidade.

Até á America do Sul chegou o éco do brutal acontecimento. E com elle mais se accentuou ainda a convicção de que os Estados não pódem prescindir de uma defesa armada e só com a força de um excellente apparelhamento militar pódem se impôr ao prestigio universal e, com a tranquillidade da casa bem defendida, realizar a tarefa de trabalho, que lhes é commettida pelo determinismo da historia.

E, já que não é possivel evitar-se a calamidade dos effeitos de uma perfeita preparação militar, a cultura moderna consola-se apenas com a esperança desta preparação ser orientada, não mais com caracter accentuadamente offensivo e conquistador, que presidiu á organização das legiões romanas, mas com um amplo espirito defensivo, apanagio dos povos cultos e progressistas como a Suissa.

Da maneira de harmonizar esse espirito defensivo com a imprescindivel idéa de offensiva, que não póde deixar de preponderar no animo combativo do soldado, é que depende essencialmente a bôa organização moderna de um exercito.

Firmada esta mentalidade ninguem póde de bôa fé estranhar que um paiz limitrophe esteja zelando pelo seu poder militar, desde que esta preparação seja feita numa base justa e racional.

Mas, quando esta preparação parece fugir a estes fundamentos, é um dever de patriotismo oppôr-lhe os necessarios reparos.

Esta série de considerações vem a proposito dos artigos que o coronel Molina, acaba de escrever em "La Nacion", pugnando por uma melhor organização militar do seu paiz, principalmente em consequencia da hypothese, formulada por aquelle brilhante militar, da sua patria ser simultaneamente atacada pelo Brasil e pelo Chile.

O commandante Molina é uma figura marcante no Exercito argentino e ao escrever os seus artigos occupava o alto cargo de chefe do Estado-maior do general Uriburu, inspector geral do Exercito e um dos generaes mais em evidencia pelo seu valor.

Dada esta circumstancia especial, as idéas do commandante Molina nos parecem dictadas do alto da montanha e envolvem-se de uma grande responsabilidade, que não passou despercebida, quando divulgadas em Buenos Aires pela "La Nacion" e quando aqui vulgarizadas.

Merecem, pois, ser discutidas as suas idéas. E, na impossibilidade de debulharmos num só artigo todo o seu trabalho, que é indiscutivelmente de real valor technico, limitar-nos-emos á tarefa ingrata de commentar a parte mais impertinente do seu trabalho. Referimo-nos á hypothese basica sobre a qual repousa o seu projecto: a possibilidade da sua patria ser apertada um dia pela torquez de um ataque chileno-brasileiro.

Não negamos ao estrategista o direito de fazer sempre a hypothese mais desfavoravel. Não negamos ao calculista o dever de figurar nos seus problemas as eventualidades mais desconcertantes.

Mas, quando este estrategista pertence a um paiz, cuja cultura é um dos mais ricos patrimonios da America do Sul e vive numa época em que não é mais licito acceitar as idéas de invasão e de conquista com a mesma facilidade com que na Edade Média; quando a actual mentalidade dos povos sul-americanos prima por se distanciar "astronomicamente" da mentalidade do seculo sombrio da Invasão dos Barbaros; quando os dois paizes considerados como ameaça não precisam lançar mão da guerra de conquista para o seu desenvolvimento, um dos quaes tem mais de oito milhões de metros quadrados de territorio e só tem levado a guerra além das suas fronteiras para ajudar a desopprimir duas patrias de dois tyrannos — Rosas e Lopez — e cuja politica pacifista repousa no arbitramento, como um dos fundamentos do seu pacto constitucional, e na admiravel linha recta de idealismo que vae de Haya até Genebra, é licito duvidar da legitimidade dessa hypothese e é um dever afastal-a das cogitações dos governos como um absurdo deprimente para as duas nações e offensiva á dignidade sul-americana.

O commandante Molina, falando sobre a opportunidade do seu projecto, declara que ella repousa na "proxima reunião da Conferencia Internacional do Desarmamento, a que o seu paiz vem de ser convidado".

Conhecemos o distincto official através dos seus trabalhos de historia e de technica militar. Pareceu-nos sempre um espirito equilibrado e organizador. Mas nunca nelle descobrimos a feição ironica, faz com que o suave espirito de Anatole venha perfumar as cruezas da arte da guerra...

Ora, não deixa de ser interessante que o commandante Molina queira solennizar a Conferencia do Desarmamento com um projecto que eleva o Exercito argentino de 5 a 8 divisões, e que acarreta uma despesa annual, apenas em relação a soldos, alimentação de homens e animaes, da fabulosa somma de cinco milhões e quinhentos mil pesos!

Homenagear a Conferencia Internacional de Desarmamento com um augmento de effectivos é positivamente uma grande ironia...

Não faltaria ao patriotico escriptor competencia para, ao contrario, apresentar um projecto de medidas, frisando justamente a maneira mais harmoniosa e efficiente da sua grande patria corresponder ao desejo universal do desarmamento.

Mas, assim não quiz o illustre escriptor, que preferiu a solennidade da ironia...

Não queremos, porém, frisar demais este ponto, pois não será descabido que nos seja apresentado o argumento de que o projecto do commandante Molina representa, de facto, o desarmamento da Argentina...

E' curiosa a ponderação, mas verdadeira...

O commandante Molina justifica o augmento das divisões argentinas, de cinco para oito, allegando que a tanto sóbe o numero de divisões do Brasil (5) e do Chile (3).

A logica do seu trabalho repousa, portanto, no seguinte principio, que assim poderia ser enunciado: "*o numero de divisões de um exercito deve ser egual á somma das divisões dos exercitos considerados como possiveis inimigos.*"

O distincto autor deste singular principio não poderia estranhar, assim que o Brasil augmentasse para mais de vinte o numero das suas divisões de infantaria, pois a tanto sóbe o numero das divisões dos paizes que limitam com o Brasil e que por uma perversidade do destino se poderiam ver na fatal contingencia de uma guerra contra a nossa patria.

O Chile, o Uruguay, o Perú, a Bolivia, o Paraguay, poderiam raciocinar do mesmo modo... e é facil de imaginar-se o circulo vicioso de desgraças que acarretaria a applicação generalizada deste principio e a situação de inferioridade a que ficaria reduzido o Exercito argentino apenas com oito divisões, como quer o commandante Molina.

O projecto em questão, ainda na apreciação dos nossos effectivos, não é justo. Não nos detemos nesta parte, já estudada com o devido relevo em artigo de 8 do corrente publicado no "Jornal do Commercio" pelo major Pedro Cavalcanti, o qual fez ver que não tem razão o escriptor argentino quando attribue ao nosso Exercito um effectivo de 46.000 homens, esquecendo-se de levar em consideração que só na lei dispomos de cinco divisões de infantaria e que temos apenas organizados os effectivos correspondentes a quatro, não existindo nem a 10ª e nem a 11ª Brigada de Infantaria.

A pedra que o commandante Molina atirou no lago das questões militares sul-americanas, arrufou ligeiramente as aguas e chegou até nós a resonancia das ondas batendo nas margens...

Não damos a este barulho a grandeza de um trovão, nem semelhanças com o ranger da porta do templo de Janus...

Não ha, pois, motivos para alarme, nem queremos ser mais realistas que o rei...

O telegrapho trouxe-nos ha poucos dias a noticia da nomeação de um novo inspector geral do Exercito argentino, o que parece implicar na nomeação de um novo chefe do Estado-maior para esse cargo.

Reparemos apenas na coincidencia destas nomeações serem feitas logo após a publicação dos artigos do chefe do Estado-maior do general Uriburu, agora exonerado.

E' uma observação sensata que de certa maneira vem dar razão aos justos reparos do commandante Molina, a quem, mesmo no campo opposto de idéas, não podemos deixar de render a nossa admiração á sua competencia e á sua esforçada intenção de servir á sua grandiosa patria.

E, ao ler o nosso modesto trabalho não diga o commandante Molina:

Cet animal est très méchant...
Quand on l'ataque il se défend...

Affonso de Carvalho
Capitão de Artilharia.

OS BACHAREIS EM LETRAS DE 1925

A solennidade da entrega dos diplomas

No salão nobre do Instituto do Collegio Pedro II, houve, hontem, a solennidade da entrega dos respectivos diplomas aos bachareis em letras, da turma de 1925.

Com o salão completamente cheio de senhoras, senhoritas e cavalheiros, teve começo a cerimonia, assumindo a presidencia o dr. Pedro do Couto, director do estabelecimento, que ficou ladeado do dr. Mello Souza, representante do ministro da Justiça; dr. Gilberto Paranhos, dr. Octacilio Pereira, secretario do Externato, e dr. Lafayette Pereira, paranympho da turma.

Após á solennidade da entrega dos diplomas, o dr. Pedro do Couto deu a palavra ao paranympho, dr. Lafayette Pereira, que pronunciou um applaudido discurso, com palavras de animação e conselho, aos seus ex-alumnos, aos quaes concitou o desprezo pela vaidade e os vicios, que tanto contaminam o caracter dos moços, tornando-os máos cidadãos.

Falou em seguida o joven Albino Silva, orador da turma, que pronunciou bello discurso, relembrando os cinco annos do tirocinio collegial, homenageando os mestres, mortos e vivos, que lhes educaram e instruiram o espirito para os emprehendimentos que cada um ia agora iniciar.

O novo bacharel Stelio Galvão Bueno tambem pronunciou breve allocução, bastante applaudida. A sessão foi encerrada com um discurso civico, pelo dr. Pedro do Couto, director do Internato.

A segunda parte do programma terminou por um baile, que foi até cerca de meia noite.

SARGENTO A' DISPOSIÇÃO DO GENERAL MARIANTE

Foi posto á disposição do general Mariante, o sargento Ivan Cabral da Silveira, o qual teve ordem de seguir para Pirapora.

MORREU EM S. PAULO UM ADVOGADO DESTA CAPITAL

S. Paulo, 13, (*Do correspondente*) — Victima, ha dias, de um desastre de automovel, falleceu hoje, aqui, o dr. Helio Zamith, advogado residente nessa capital.

O contracto dos telephones, a Light e o Partido Democratico

S. Paulo, 13 (Do correspondente) — Em virtude da decisão do Partido Democratico de recorrer para o Senado, visando a annullação do contrato da Telephonica, chegaram a esta capital, procedentes do Rio, o presidente da Light, sr. Mackenzie e dr. Farina, afim de conferenciar com a commissão encarregada do recurso.

A conferencia realizou-se na séde do Partido Democratico, sendo debatidos todos os aspectos do contrato.

O augmento de imposto provoca a revolta do povo de Paraokena

A pedido do dr. Salvador Conceição, secretario das Finanças do Estado do Rio, o chefe de policia fez seguir, de Nictheroy, para o logar denominado Paraokena, em Padua, uma força policial, sob o commando do tenente Guilherme Baroni.

Segundo communicação feita ao secretario das Finanças, o povo de Paraokena recusa-se a pagar os impostos devidos ao Estado, amotinando-se. Entretanto, na secretaria de Finanças nada se adeantou á reportagem, por ter o dr. Salvador Conceição partido para Therezopolis.

Na Repartição Central da Policia nada mais se sabia, além do pedido de força.

O PRINCIPE HUMBERTO EM NAPOLES

Napoles, 13 (U. P.) — O principe herdeiro Humberto teve mais um dia de demonstrações de sympathia, por occasião das suas visitas aos museus e do passeio que fez pela cidade, sendo ovacionado pelo povo por todas as ruas por onde passou.

Sabbado, o herdeiro visitará as novas excavações de Pompeia, em companhia da princeza Mafalda e dos duques de Aosta.

Napoles, 13 (U. P.) — O principe Humberto, herdeiro do throno, acompanhado da duqueza de Aosta e do principe de Hesse, visitou hoje os estaleiros de Castellamare.

A fortuna do general

Da tradicional Escola Central e dos campos do Paraguay á lama do Largo do Estacio pela estrada da avareza

E agora a ronda sinistra em torno do inventario cujas custas andam perto de quarenta contos!

A historia nada tem de interessante, de extraordinario em seu inicio. Um atropellamento. Um pobre diabo atirado, sob o luar, á sargeta enlameada. A remoção para o hospital com escala pela delegacia de policia mais proxima.

E' assim foi por uma noite chuvosa do mez de janeiro ultimo.

O largo do Estacio não tinha aquelle movimento usual que o faz um dos pontos mais animados do Rio nocturno. E' que a chuva miuda que cahia convidava ao quente aconchego do lar naquella noite de humidade em pleno mez de canicula. Por isso, muito antes da hora costumeira, o largo do Estacio estava immerso em triste solidão, que só a passagem rapida dos electricos e automoveis vinha quebrar.

Foi depois da corrida veloz de um auto. Ao ruido caracteristico do seu rodar pelo asphalto enlameado, succedeu um grito de dor, bastante forte para ser ouvido por um guarda de ronda ao local. Conscio do seu dever, o guarda procurou a victima e encontrou-a. Não estava em estado grave, tanto que, com a sua ajuda, poude levantar-se e ser levado á delegacia.

— Um pobre diabo! Mais um noctivago, sem eira nem beira, que os automoveis arrancam da peregrinação miseravel das ruas para a Assistencia ou para o Necroterio — assim pensaram o guarda conductor e todo o pessoal da delegacia.

De facto. O aspecto do homem era o mais desprezivel possivel. E, ao noticiarmos, então, o caso escrevemos: "era um maltrapilho, sujo, esqualido".

Entretanto esse maltrapilho reservava a todos...

UMA SURPREZA

— Como se chama?

— Emygdio Cavalcanti de Mello. General do exercito...

— Que?!

— Sim, senhor. Emygdio Cavalcanti de Mello, general do exercito...

Os presentes tiveram o coração ainda mais chocado pela figura daquelle velho. Já não era apenas o ancião mendigo, sem lar e sem familia, que ali viam. Era um maluco com a mania do generalato, mais um hospede para o dr. Juliano Moreira.

Era preciso, portanto, agir com mais presteza. Preencher as formalidades legaes, providenciar depressa sobre os curativos de que o homem precisasse pelo atropelamento que soffrera e dar-lhe o destino conveniente aos que têm o cerebro naufragado nas trevas.

A revista foi passada. E, á proporção que o "promptidão" ia vasculhando os bolsos da farpella sovada do mendigo, os olhos dos presentes abriam-se numa admiração indizivel, numa surpreza atoleimada, a passearem delle, mendigo, para o que viam sahir do interior do seu casaco esfarrado e seboso. E' que lá estavam sobre a mesa os documentos insophismaveis da autenticidade do generalato. E não mais pairava duvida de estarem todos em presença de um general do exercito brasileiro que, ao envés dos borda dourados, apresentava a mais caracteristica *encardenação* do typo que a necessidade arrastou ao absoluto desprendimento de si mesmo.

Todavia não era, certamente, essa a causa magua do espanto geral. Ha muito voluntario da patria que precisa estender a mão á caridade publica... Outro, muito outro era o motivo predominante da surpreza. General mendigo, passa; mas mendigo general e rico, envergando farrapos que despejavam centenas de contos, representados por corrente e relogio de ouro, letra, do Banco Hollandez da America do Sul no valor de 26:600$000, uma e 189.673$, outra; caderneta da Caixa Economica com o deposito de 10.000$, e finalmente 15.000$ em moeda corrente!..

Eis o que constituia mysterio surpehendente para as testemunhas da scena desenrollada na delegacia, onde toda aquella fortuna ficou sobre a mesa emquanto o seu dono seguia rumo do Hospital Central do Exercito.

QUEM ERA AFINAL O MALTRAPILHO DA SARGETA DO LARGO DO ESTACIO

Era de facto general do exercito brasileiro e um dos nossos militares de terra que fazem juz ao respeito dos seus concidadãos, já pela cultura, já pelos serviços prestados em defesa da patria, pela actuação de soldado bravo e destemido que o foi na guerra do Paraguay.

O general Emygdio Cavalcanti de Mello nasceu em 1844, na então Provincia da Parahyba do Norte e da Ordem do dia n. 472, de 2 de setembro de 1865, no capitulo *Reconhecimento de Cadetes*, lê-se: — o soldado do 1º batalhão de artilharia a pé Emygdio Cavalcanti de Mello por haver provado ser filho legitimo do sr. Emygdio Cavalcanti de Mello, major da Guarda Nacional da provincia da Bahia, nomeado em virtude da lei n. 602 de 19 de setembro de 1860".

O seu assentamento de praça data de 22 de junho de 1863, partindo dois annos depois para o Paraguay cuja campanha fez com brilho. Mas em setembro do mesmo anno de 1863 teve dispensa do serviço para continuar os seus estudos como segundo annista do curso normal da Escola Central, estabelecimento em que estava matriculado antes de assentar praça e que, na epoca, dava os nossos engenheiros civis e militares.

As suas promoções estão assim registradas: 2º tenente em janeiro de 1868; 1º tenente por actos de bravura com antiguidade em agosto de 1869; capitão graduado em outubro de 1870 e effectivo um anno depois; major em 1880; tenente-coronel em 1890; coronel em 1891; reforma no posto de general de divisão em 1894.

Pela portaria de 6 de junho de 1878 foi-lhe mandado contar, já então capitão da arma de engenharia para que fôra transferido da artilharia, como de serviço militar, o tempo em que, antes de assentar praça, "estudou com aproveitamento" na Escola Central. No mesmo anno foi nomeado para servir no Archivo Militar, conforme requerera.

Na Escola Central, onde, além do curso de engenharia, obteve o grão de bacharel em mathematicas e sciencias physicas e naturaes, o que só era dado alcançar aos estudantes que faziam curso distincto, foi contemporaneo de Benjamin Constant, Luiz Mendes de Moraes, José Murtinho e Sauhirer Pierre-Lavée.

E ahi está, em traços rapidos, a vida militar, digna, respeitavel desse homem que foi mais uma victima da

PAIXÃO DO OURO

Com o passado que, em linhas geraes acima registramos, o general dr. Emygdio Cavalcante de Mello, que se distinguira pela cultura, por actos de bravura, pelo desprendimento da vida em defesa da patria, espirito superior, teve a sua fraqueza. Todo esse passado foi relegado, desmoronou com a paixão indomavel que o empolgou. Paixão horrivel, paixão de que o desgraçado só tem o gozo absoluto quando muito só, no fundo de um

Tenente-coronel Francisco Coutinho de Lima e Moura.

pocilga infecta, onde não penetre o olhar indiscreto de outro ser humano. A paixão do dinheiro amontoado com todo o carinho, contado e recontando cedula por cedula, moeda por moeda, titulo por titulo, ás horas caladas da noite alta, para voltar depois ao esconderijo que o avaro architecta como o mais seguro. Para o general esse esconderijo eram os proprios bolsos dos farrapos immundos que vestia. Dahi o ter sido encontrado com tôda a sua fortuna.

Entretanto, ha quem affirme que o general nem sempre fôra o escravo da servidão que o levou ao tumulo sem o acompanhamento de um amigo, sem nenhuma manifestação de pezar, só, inteiramente só. Ha quem o conhecesse ha uns dez annos atrás, como frequentador assiduo da Brahma, a gastar largo no chopp, como horas depois bancava galhardamente o "coronel" em logares escusos e companhias inconfessaveis...

Mas, seja como fôr, certo é que morreu dominado pela avareza e por ella deprimido. E agora faz-se

A RONDA SINISTRA EM TORNO DO SEU INVENTARIO

Assim que o general Cavalcante de Mello falleceu no Hospital Central do Exercito, o curador de ausentes requereu ao juiz de direito da 2ª vara de orphãos e ausentes, fosse procedida a arrecadação de seus bens.

O juiz deferiu o pedido e o escrivão designou o dia 2 de fevereiro do corrente anno para tal diligencia.

A arrecadação foi feita na rua Ledo, antiga S. Jorge, com a presença do juiz, escrivão, curador, primeiro procurador da Fazenda Municipal e avaliadores.

Os bens arrecadados foram os seguintes: 15 contos em dinheiro, uma nota promissoria emittida pelo Banco Hollandez, nº 1.324, no valor de 206:067$000, com vencimento para 12 de fevereiro do corrente anno; outra nota no valor de 189:693$000 com vencimento para 20 de março deste anno, uma caderneta da Caixa Economica desta capital, da 3ª serie, com saldo até 8 de janeiro do anno passado, de 10 contos de reis; um relogio de ouro "Internacional", avaliado em 300$000; uma corrente de ouro avaliada em 560$000; um annel de ouro com 16 brilhantes do valor de 200$000; um revolver no valor de 30$000; outro revolver, no valor de 40$000 e uma faca marca "High-Life", no valor de cinco mil reis. A avaliação dos objectos sommou a quantia de um conto, duzentos e quarenta mil reis.

Em 3 de fevereiro nova arrecada o edital de convocação de herdeiros.

Em 3 de fevereiro nova arrecadação foi feita, de moveis usados e roupas velhas.

Publicado o edital, foram em praça vendidos os bens do general, no valor de 45$000. A arrematação produziu mais mil reis sobre a avaliação.

Eram roupas velha.

A letra vencida em 11 de fevereiro foi recebida pelo curador de ausentes, no valor de 206:067$000, e da outra conta se acha o dinheiro no Banco.

As custas andaram em .... do dinheiro da letra recebida, depois do dinheiro daletra recebida, depois de pagas todas as despesas, sommadas as quantias arrecadadas, existio, no juizo da 2ª vara de Orphãos do dinheiro da letra recebida foi depositado na Caixa Economica. Esse deposito foi feito no dia immediato ao levantamento do dinheiro.

Até a presente data apresentou-se como unico credor Deolindo Silva do qual era o fallecido devedor da quantia de 240$000, correspondente ao aluguel do commodo que occupava, de um mez e 18 dias, na rua Senhor dos Passos 236.

Foi nessa altura que surgiram os primeiros herdeiros, que como tal se julgam e requereram o inventario, no juizo da 2ª vara de orphãos e Ausentes.

São elles os seguintes: Edith do Lago Bittencourt Leibovitch, casada com Moiche Leibovitch, Daiva do Lago Bittencourt d'Avila, casada; Armando Lago, menor; Rachel Cavalcante de Mello Santos, solteira; Maria Cavalcante de Mello Santos, Herondina Laert Lago, casada com Aloysio Pinto de Andrade; Nelson Laert do Lago, solteiro, maior; Rita Laert do Lago, menor, e Idal no Laert do Lago, maior, casado, que se dizem todos sobrinhos do extincto, e que tem como advogado o dr. Gomes de Paiva.

Não contente em ter requerido o inventario, quiz o sr. Moiche os bens immediatamente, e, assim requereu ao juiz a entrega dos mesmos.

O juiz mandou ouvir o curador, que na sua promoção declarou não ter ainda o requerente provado a isso requereu por sua vez fosse o inventario sustado, até que se concluisse a habilitação.

Não ficou, porém, ahi a lista de herdeiros. E foi então, que em 11 de março Eurico Ferreira de Mello, Didimo Ferreira de Mello e Urania de Mello Nascimento, dizendo-se herdeiros collateraes em quinto grão requereram para assignar termo de inventariante, pelo seu advogado Braz Dias de Pinho. Esse processo não teve até a data presente andamento.

Em 30 de março, Maria José Chorante de Mello, solteira maior, por seu advogado, Alfredo Meira Braga de Andrade, na qualidade de prima-irmã do fallecido, requereu para assignar termo de inventariante, tendo o juiz mandado ouvir o curador de ausentes, que ainda não se pronunciou, pois o processo depende de preparo.

Por ultimo, em 15 de abril, Maria Amelia do Lago, viuva de Deolindo Simões do Lago e mãe do menor Armando Simões do Lago, netto de d. Idalina Cavalcante do Lago, que foi filha do general, requereu por seus advogados, Americo Herculano de Oliveira e Almachio Diniz, para a habilitação do dito menor, na qualidade de descendente em linha recta do fallecido. Os autos foram ao curador que declarou não ter o habilitante provado ser descendente em linha recta, como declarou.

E assim se acha o processo de inventario. Agora os autos irão ao procurador da Fazenda Municipal para que este tambem offereça a sua contestação aos artigos de habilitação.

UM QUE NÃO VEIU "RONDAR"

Entre os que se apresentaram como *rondantes* ao *bolo* deixado pelo general figurava, conforme chegava aos nossos ouvidos, o tenente-coronel da 2ª linha Francisco Coutinho de Lima e Moura, que, diziam, viera especialmente da Parahyba do Norte para habilitar-se por si ou por terceiros, á posse da cubiçada fortuna. E estavamos á sua procura quando, inesperadamente appareceu nesta redacção.

O sr. Coutinho de Lima e Moura, cuja photographia publicamos, tira logo de difficuldades o jornalista que quizer entrevistal-o.

Elle mesmo vae ao objectivo que se visa, depois de apresentar uma documentação calhamaçuda da sua identidade.

Disse-nos o sr. Coutinho, que é industrial em sua terra:

— E' somente nesse mister de industrial e negociante é que vim ao Rio — frisou o sr. Coutinho. Tratar de negocios e matar as saudades de um irmão, que não via ha trinta annos, e que aqui vive como negociante e solicitador...

— Mas, e o caso da herança do general...

— E' o que justamente me trás aqui. Eu nada tenho com esse caso. Vou dizer-lhe o que ha.

E tomando posição:

— Quando saí de Parahyba, um amigo, pediu-me que visse e lhe mandasse dizer o que havia sobre o inventario do general, porquanto elle sabia existirem em certo logar do interior uns Cavalcante de Mello, que bem podiam ser parentes proximos do fallecido. Eram gente rude, ignorante e de cor parda como o general. Prometti que me interessaria por mandar-lhe quaesquer informações logo que aqui chegasse.

E assim fiz. Procurei um advogado amigo que me orientasse e delle ouvi o seguinte: — "Coutinho, parece-me que esse caso já foi liquidado... ha, entretanto, por ahi qualquer coisa. Olha, vae ao cartorio de Ausentes e mais facilmente você saberá alguma coisa." Não segui o conselho, logo. Fui primeiro a uma repartição civil e em seguida a uma repartição militar e em ambas obtive informações aproveitaveis que transmitti immediatamente ao meu amigo na Parahyba. Na repartição militar tive uma surpreza. Soube que ali estivera certo causidico em companhia de um russo, que buscava as mesmas informações que eu.

— E que tem isso?

— Não tem nada, na verdade. Mas, não é um pouco exquisito o apparecimento desse russo, que apresenta como documento da sua habilitação ao espolio a certidão do seu casamento com uma senhora bahiana, sobrinha do morto, que affirma ser bahiano quando no seu assentamento de praça figura nascido da minha querida Parahyba?!

E proseguindo:

— E' verdade que o facto do general Cavalcante de Mello ser parahybano, não quer dizer que não possa ter sobrinhas da Bahia, casadas com cidadãos da Russia. Póde ter herdeiros em toda parte, até no Paraguay. Mas, com franqueza, causou-me especie, esse cosmopolitismo, se assim se póde dizer, de herdeiros do general, que esteve tantos dias enfermo no hospital, morreu e enterrou-se em completo isolamento. E no entanto, desde que foi apanhado na rua tiveram divulgação os seus haveres arrecadados na delegacia. Emfim...

E o sr. Coutinho, depois de uma pausa continuou:

— Olhe, o que lhe posso affirmar, e você dizer com todas as letras no seu jornal, é que não sou herdeiro do general e não me envolvi no caso pelo *faro do bolo* appetitoso. Nem eu, nem ninguem da minha familia. Nada pretendo do ambicionado espolio.

A minha interferencia, repito, foi pura e simplesmente para servir a um amigo, que, por sua vez, outro intuito não alimenta senão amparar os direitos de pobres lavradores ignorantes, que não lêm jornaes como são os Cavalcante de Mello que vivem no sertão parahybano e que bem podem ser verdadeiros, legitimos herdeiros da fortuna que a avareza do general accumulou.

Todavia devo declarar que afinal o caso já agora toma para mim um novo aspecto, além da missão de amizade que nelle me fez intervir. E' que fica divulgado que no interior da Parahyba, onde o general nasceu, ha uns Cavalcante de Mello. Não bastará isso para que fique em suspenso a liquidação do espolio até que os Cavalcante de Mello da Prahyba provem ou não o seu parentesco, proximo ou afastado, com o morto? E quem sabe se eu não vim concorrer para impedir que a fortuna do general vá ter a mesma sorte de tantos espolios de ausentes?...

Mas, seja como fôr, eu é que não vim "habilitar". Fique isso bem claro.

Em nada me seduzem os *contecos* do general. Estou tratando do meu sal, de que tenho 20.000 saccas a collocar no Rio. Pretendo, além disso, entrar em contacto mais directo com as praças do Rio e S. Paulo, porque talvez me mude para esta terra encantadora, dedicando-me ao intercambio de productos do sul e do norte, muitos delles desconhecidos cá e lá.

E o tenente-coronel Coutinho, apezar de já ir beirando os sessenta, deliciou-nos em seguida, numa verbosidade encantadora, com coisas e factos do norte.

UMA COMPANHIA ITALIANA PARA GRANDES PLANOS INDUSTRIAES

Roma, 13 (U. P.) — Foi organizada uma companhia italiana com o capital de quatorze milhões de liras, afim de promover o desenvolvimento de concessões na Nigeria e tambem para operar na Russia e na Persia, explorando a industria de petroleo e exportando productos manufacturados italianos.

AUTOMOBILISMO

A estrada de rodagem Rio-Petropolis

A sua inauguração foi realizada hontem, pelo Automovel Club do Brasil

Um aspecto da cerimonia da inauguração do monumento do Imperador D. Pedro II, no Parque do Imperador, em Petropolis.

O Automovel Club do Brasil, com a inauguração hontem realizada da estrada de rodagem ligando o Rio a Petropolis, completou uma importante obra, que vinha executando ha cerca de quatro annos e cujo valor não precisa ser enaltecido, bastando que se diga que a estrada Rio-Petropolis é o tronco da viação rodoviaria do Norte e da grande via que deverá se estender até o Amazonas. Ella não pára em Petropolis, pois já se estende até Juiz de Fóra, pouco faltando, mesmo, para attingir Bello Horizonte.

Para o acto da inauguração, o Automovel Club do Brasil organizou um cortejo em que tomaram parte innumeros carros, repletos de socios e de convidados e que partiu de sua séde ás [illegible] da manhã de hontem, com destino [illegible], onde devia se realizar a inauguração, [illegible] a população local, [illegible] musica e foguetes.

Ahi, o prefeito do Districto Federal, ladeado pelos representantes de varias associações e membros da directoria e socios do Automovel Club, depois de rapidas palavras, rompeu as fitas com as côres nacionaes e do club, dando por inaugurada a estrada.

Em seguida, os automoveis entraram em movimento, iniciando propriamente o percurso da estrada Rio-Petropolis, o que proporcionava a todos, por varias occasiões, ensejo de louvar o esmero com que foram executados os trabalhos e a feliz orientação a elles dada.

Depois de duas horas de viagem, os excursionistas chegaram ao limite do municipio de Petropolis, onde foram recebidos pelo prefeito e Camara Municipal de Petropolis, incorporados, e onde o prefeito, em rapidas palavras, offereceu um aperitivo e se congratulou com o Automovel Club, [illegible] curvas da estrada, [illegible] a gratidão de Petropolis, por quantos haviam concorrido para a realização de tão util obra. Agradeceu a recepção um dos membros da directoria, que foi com o prefeito, muito applaudido.

Partiram todos novamente com destino ao Parque do Imperador, onde se realizou uma delicada homenagem, com a inauguração de um monumento ao Imperador D. Pedro II, offerecido pela população da cidade de Petropolis, obra do esculptor Corrêa Lima, que o executou graciosamente, aliás como fizeram todos os que tomaram parte neste trabalho. O busto do Imperador foi fundido por um seu afilhado, de 85 annos, Ayres de Alcantara, com metaes de moedas do Imperio, offerecidas, todas, pela população.

Dirigiram-se depois todos os excursionistas para o Tennis Club, onde, na presença de todos os convidados, o sr. Nelson Pinto, secretario do Automovel Club, leu a acta da inauguração da estrada, sendo em seguida offerecido um "lunch", que decorreu animado e cordial, e onde, entre outros discursos, houve o seguinte, proferido pelo dr. Heitor Lima, em nome do Moto-Club:

"Ao espirito dominante na antiguidade e traduzido na formula que o estrangeiro devia ser considerado inimigo, succedeu, nos tempos modernos, o amplo e luminoso conceito da confraternização dos povos.

Outrora, o barbaro e deshumano preconceito da separação dos povos em castas, dentro das fronteiras, foi substituido, nos paizes verdadeiramente civilizados, pela igualdade dos cidadãos perante a lei e pelo nivelamento social de todas as classes, guardadas apenas as differenças resultantes do merecimento de cada um.

Vivemos numa época vertiginosa, cuja synthese poderia ser symbolizada nestes dois juizes: suppressão das distancias, economia do tempo. Nunca o instincto de sociabilidade attingiu tão alto nos individuos e nos corpos sociaes.

De sorte que, tudo quanto facilitar os meios de communicação e concorra para a rapida approximação dos homens, realiza um dos mais insignes ideaes, [illegible] necessidades da época presente.

A inauguração hoje da estrada de rodagem Rio-Petropolis é desses acontecimentos auspiciosos que merecem ser applaudidos [illegible]

Mas, se ha quem muito particularmente deva desvanecer-se, [illegible] o Automovel Club do Brasil, [illegible] e o Rio-Moto-Club, cujos sentimentos [illegible] a subida honra de interpretar.

Desde 1914, o problema de attingir Petropolis por outra qualquer via [illegible] á Estrada de Ferro Leopoldina vinha sendo proposto pelos membros do Rio-Moto-Club.

[illegible] mais se lhes accendia o enthusiasmo [illegible] alcançar Petropolis.

Não posso calar o nome do arrojado sportman José Kistemann, um dos mais abnegados socios do club, o qual, numa madrugada do mez de agosto de 1921, munido de informações e schemas fornecidos por um empregado da Light and Power, partiu desta cidade em companhia de outros consocios, todos devidamente equipados com enxadas, machados, foices, facões e demais apetrechos indispensaveis a tão ardua excursão.

Quatorze horas depois de uma corrida durante a qual foram encontrados obstaculos de toda sorte, transposição de atoleiros, derrubada de troncos, travessia de rios, abertura de picadas, chegavam os excursionistas, já noite fechada, á Raiz da Serra, exaustos, enlameados, com as roupas em farrapos. O assombro dos moradores locaes, ao se interarem da proeza, não teve limites, pois todos sabiam que não havia passagem para vehiculos do Rio de Janeiro até ali.

Como fosse impossivel, pelo adeantado da hora, proseguir toda a caravana em demanda do fim almejado, partiu, sózinho, o destemido José Kistemann, que, pilotando a sua "Indian", conseguiu nessa mesma noite alcançar Petropolis.

O Rio-Moto Club guarda na sua séde, como padrão de gloria, as photographias tiradas nessa occasião.

Em vista do exito dessa primeira e arriscadissima exploração de caminhos, organizou-se semanas depois um raid official, em que se fez representar a casa Mestre & Blatgé, cujo automovel Chevrolet acompanhou os motocyclistas do Club até Petropolis.

Afinal, o benemerito Automovel Club do Brasil, pela sua intelligente e operosa directoria, metteu hombros á tarefa de patriotismo e civilização, de modo que hoje, no dia da alegria geral, é officialmente inaugurada a estrada de automoveis Rio-Petropolis.

A essa grandiosa obra do Automovel Club do Brasil e Rio-Moto Club rendo [illegible] homenagens [illegible]"

Findo o lunch foi organizado um passeio pelos pontos mais pittorescos da cidade, voltando todos, já á tarde, para o Rio.

A CONSTRUCÇÃO DA ESTRADA

A estrada Rio-Petropolis, nos trechos construidos ou reconstruidos pelo Automovel Club [illegible]

A estrada, pela maneira que está construida e conservada, com signaes indicativos de curvas, etc., offerece toda segurança aos turistas prudentes. [illegible] que o turismo no Brasil receba um novo e vigoroso impulso.

A Liga do Commercio de Petropolis, como homenagem ao Automovel Club do Brasil [illegible] com os seguintes escudos:

"Salve! — Ao Automovel Club do Brasil a Liga do Commercio de Petropolis".

Aos realizadores da abertura da estrada Rio-Petropolis — Os applausos do commercio petropolitano.

Homenagem da Liga do Commercio de Petropolis ao Automovel Club do Brasil.

Ao benemerito Automovel Club do Brasil — A Liga do Commercio de Petropolis agradecida.

AS MÃES
LOMBRICOIDE — INDIANO
Expulsa os vermes (bichas). Milhares de mães já attestaram sua efficacia. Preparado por Sarmento Barata, professor da Faculdade de Medicina de Porto Alegre. A' venda: — Rio: Araujo Freitas & C. (13748)

O alargamento do largo da Carioca

Tradições da cidade que vão desapparecendo

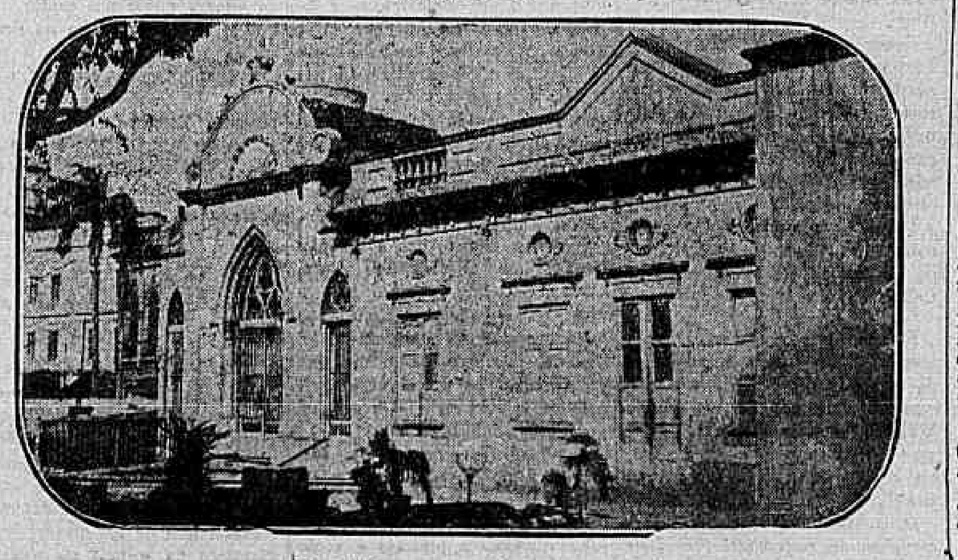

O edificio que vae desapparecer

Continúa com o maior incremento a obra de demolição [illegible] necessaria ao alargamento do velho largo da Carioca.

O pessoal da Prefeitura ou de quem está encarregado desse afanoso e rude trabalho, desenvolve agora, extraordinaria actividade.

Desde o amanhecer até as primeiras horas da noite, as picaretas manejadas por mãos habeis e fortes [illegible] deante a obra [illegible]

[illegible]

tempo, quantos milhares e milhares de doentes, neurasthenicos e esgotados, não receberam das milagrosas mãos do dr. Henrique de Oliveira o "esguicho" reparador das forças abatidas?

A Prefeitura vae demolir esses predios na proxima semana, e nivelar o terreno para entregal-o, completamente limpo á Ordem, que, por sua vez, levantará ahi um predio de 6 ou 8 andares, por onde passarão os bondes para fazer a curva de retorno e onde, finalmente, será installada a nova estação da Ferro Carril Carioca para Santa Thereza, a Tijuca dos pobres, na phrase sempre relembrada de Arthur Azevedo.

Incorporação de recrutas ás unidades das nossas fortalezas

O que foi o juramento á bandeira, hontem

Cupula do 190, do forte de Copacabana. Ali se vêem generaes, officiaes da guarnição e convidados.

Com a presença das mais altas autoridades militares, realizaram-se hontem em todas as fortalezas e fortes subordinados ao 1º districto de artilharia de costa, a solemnidade do compromisso, prestado pelos jovens incorporados nas fortalezas de São João, de Santa Cruz e de Imbuhy e nos fortes da Lage, do Pico, Marechal Hermes, de Copacabana, do Vigia e de Macahé.

No sector Léste, Nictheroy, a cerimonia realizou-se ás 8 1|2 da manhã, com a presença do coronel Siqueira, commandante daquelle sector e outros officiaes e com o seguinte horario: os recrutas de São João e da Lage, formaram ás 8 1|2 para a prestação do compromisso; os de Copacabana, ás 9 1|2 e os do Vigia ás 10 1|2.

O commandante do forte do Vigia offereceu ás autoridades e convidados um almoço, em que tomaram parte o general Azevedo Costa, commandante do 1º districto de artilharia de costa, representantes do ministro da Guerra, do commandante da 1ª região, do Departamento da Guerra, do Material Bellico e de outras repartições militares.

No forte de Copacabana, assistiram á cerimonia do juramento, os generaes Azevedo Costa, commandante do 1º districto de costa; F. R. de Andrade Neves, director do Arsenal de Guerra; Odoasto de Moraes, Azevedo Coutinho, Coffée, chefe da missão franceza, e outros officiaes.

A formatura compunha-se de cem conscriptos e o major Antonio Fernandes Dantas, commandante do forte, leu a seguinte ordem do dia:

"13 de maio — Compromisso á bandeira — Faz hoje exactamente 38 annos que da nossa Patria desappareceu a mancha negra da escravidão, cuja manutenção constituia uma negação dos direitos do homem, uma odiosa excepção para com aquellas creaturas, arrancadas ao solo natal e vendidas como mercadoria. E muito deve a nossa Patria áquelles desbravadores de nossos sertões e semeadores da terra a quem deram vida e amaram como sua.

Por feliz coincidencia, realizastes no mesmo dia desse anniversario, grato a todos os brasileiros, a cerimonia do vosso compromisso á bandeira, promettestes bem e lealmente servir á Patria, prestigiando-lhe as instituições, garantindo-lhe a intangibilidade das fronteiras, e esse é o mais nobre de todos os deveres de um cidadão que se ufane de seu patriotismo.

Resta-nos o incitar-vos para que uma vez afastados da caserna, "esse filtro admiravel em que os homens se depuram e apuram", continueis a aprimorar o caracter e com o vosso exemplo e a vossa palavra venhaes a contribuir para que ás chamadas do sorteio militar respondam todos os conscriptos. E ao lado desse patriotismo, tende cuidado de tratar do melhoramento do vosso physico, praticando de boa vontade todos os exercicios que vos são dictados e concorrendo nas competições athleticas periodicas para defesa do solo patrio e da honra nacional, para que a nação seja orgulhosa de vossa pujança.

Liberdade — Relevo em attenção á data de hoje, as praças presas disciplinarmente á minha ordem".

A GRANDE AGITAÇÃO NO ENTREPOSTO DE SÃO DIOGO, MOTIVADA POR ORDEM DO DIRECTOR DO ABASTECIMENTO

Reina, ha dias, grande agitação entre os retalhistas, no Entreposto de S. Diogo, em consequencia de ordens emanadas do dr. Botafogo, actual director do Abastecimento e Fomento Agricola Municipal.

Ha no orçamento municipal um dispositivo que obriga os retalhistas, sob pena de multa, apresentarem suas licenças, dentro de quinze dias depois de pagas, ás respectivas agencias da Prefeitura, para serem "visadas" pelas autoridades municipaes. Acontece que ha sempre grande demora no preenchimento desta formalidade, ficando, por este motivo, os retalhistas impossibilitados de apresentarem essas licenças á administração do Entreposto de São Diogo.

Essa demora do "visto" e por consequencia a retenção das licenças nas agencias, por culpa exclusiva dos respectivos agentes, concorreu ha dias para prejudicar dezenas de retalhistas, que ainda não puderam apresentar suas guias, pelos motivos que vimos expondo, dando logar a uma grande arbitrariedade, pois ficaram privados do respectivo fornecimento, deixando os seus freguezes sem o bife da manhã e os demais consumidores sem a carne do costume. Isto aconteceu, em virtude de ordens terminantes do dr. Botafogo. A apresentação dos recibos dessas licenças, fornecidos pelas diversas agencias não serviram de prova, perante o administrador do Entreposto de São Diogo.

Houve reclamações dos interessados ao sr. Francisco Jardim, secretario do prefeito, para fazer cessar essa exigencia. A administração do Entreposto de São Diogo, cumprindo ás ordens emanadas do gabinete do prefeito, por intermedio do dr. Francisco Jardim, começou desde hontem fornecendo guias aos interessados para o livre transporte e commercio da carne.

A attitude do dr. Botafogo, foi a tal ponto, que se dirigiu pessoalmente ao matadouro da Penha, fornecendo ao respectivo proprietario uma relação dos retalhistas naquellas condições, prohibindo terminantemente o fornecimento da carne; com o que se conformou, inexplicavelmente o sr. Francisco Goulart.

Outra exigencia do dr. Botafogo, é relativo aos trabalhadores da descarga da carne dos vagons procedentes do matadouro de Santa Cruz e aos empregados da empresa de transporte, que são obrigados a conservarem as suas roupas "irreprehensivelmente limpas", trabalhando num serviço que pela sua natureza torna essa exigencia inteiramente impossivel.

E viva o sr. Morada, administrador daquelle departamento, que tanto tem de anti-hygienico, quanto de sujo e indecente, ameaçando os feitores e encarregados daquelles serviços de suspender a entrada no Entreposto de São Diogo, se não attenderem aquella exigencia absurda, que de forma alguma póde ser attendida, deante da seguinte consideração:

— Como é possivel conservar-se limpo um homem encarregado de transportar ás costas carne sangrando!

Emquanto elle se preoccupa com coisas inuteis, verdadeiras futilidades, não observa ou ignora, como é feito o transporte de carne para alguns açougues, que se utilizam para esse effeito de autos-caminhões, desprovidos dos necessarios carroceiros, o que dá logar aos trabalhadores atirarem a carne á lastro, sem o menor cuidado e sem hygiene, chegando o relaxamento ao ponto de pizarem sobre a carne, á medida que vão transportando novos quartos.

Por hoje, ficamos por aqui promettendo para breve interessante reportagem sobre os açougues de emergencia.

HOJE
Loteria de
SANTA CATHARINA
50 CONTOS
Inteiros a 15$000
Decimos a 1$500
A' venda em toda a parte
(13024)

OS ASSALTOS NA ZONA DO 9º DISTRICTO

Graças á iniciativa particular, uma victima livrou-se

Não é de hoje que nos vimos referindo á falta de policiamento na zona do 9º districto policial. Não se póde culpar, por tal estado de coisas, as autoridades locaes mas, sim, as superiores, que não lhes dão os necessarios elementos para o serviço regular de vigilancia.

Os moradores vivem permanentemente assustados, tendo até tomado a resolução de fazer, elles mesmo, um serviço de policiamento, revesando-se na ardua tarefa.

Não são poucos os casos deploraveis que ali se têm registrado, por isso mesmo, como tambem já são sem conta o numero de assaltos frustrados, devido á tal iniciativa.

Ainda hontem, graças ao serviço de vigilancia particular, um homem viu-se livre de dois larapios e estes foram cair nas mãos da policia.

Os policiaes amadores de hontem eram os srs. José Borges, residente á rua de São Carlos n. 117; Pedro Alfredo Antonio Gomes, sub-official da Armada, morador á rua de São Roberto n. 51; Francisco Peregrino e Pedro Paulo Peregrino, moradores á mesma rua n. 64; Francisco Pereira Victorio, morador no n. 58 dessa rua, e Benedicto Lacerda, musico da Escola Militar e residente no n. 4, casa IV da referida rua.

Andavam todos elles na sua ronda, bem armados, quando viram, na rua de São Carlos, um individuo a ser assaltado por dois outros.

Correram todos em soccorro do assaltado. Com a approximação dos improvisados policiaes, os assaltantes deixaram a victima, que deitou a correr, desapparecendo em pouco tempo.

Não tiveram os patifes tempo de reagir, e foram logo presos e levados para a delegacia. Ali, apresentados ao commissario Edgard Sampaio, a autoridade verificou que se tratava dos conhecidos ladrões Demosthenes de Almeida, vulgo "Moleque Quatro", brasileiro, de cor parda, solteiro e de 18 annos de edade, e Theodorico Sampaio, brasileiro, de cor parda e de 18 annos. Estava este armado de punhal e aquelle de punhal e pistola.

Esses individuos são os mesmos que, na rua do Bispo, assaltaram e roubaram o chauffeur José Medeiros da Silva.

O assaltado da rua de São Carlos é que não foi mais encontrado, não conseguindo a policia descobrir quem elle é.

HOJE 2 premios de
200 CONTOS
Centro Loterico
RUA SACHET, 4.
(13014)

União dos Praticos de Pharmacia

Realiza-se hoje, ás 9 ½ da noite, em sua séde social, a assembléa para leitura dos relatorios da directoria e eleição da commissão de contas. Solicita-se com o maior empenho a presença de todos os praticos de pharmacia desta cidade.

Um trabalho do chefe do futurismo

RETRATO OLFATIVO DE UMA MULHER

A porta da cidade de ferro-electricidade-carvão-fogo-fumaça-velocidade-abre-se e bebe como uma bocca todo o infinito verde azul da primavera-manhã.

Eu sou a lingua amarga da cidade em procura de fresco-errar na atmosphera-ternura.

Os olhos fechados narinas abertas enovelar com meu corpo marchando meada-ultra-elastica-ultra-vibrantes dos perfumes-odores.

E' ella este suave agil muito agil volume ovoidal de perfumes frescos rosas com superficies 3, 6, 9 spiraes de cheiros de vanilha.

SEM A VER A CHEIRAR

A esquerda	*A direita*
Rosas	Violetas
Rosa	Violetas
Rosa	Violetas
Rosas	Violetas
Rosas, etc.	Violetas, etc.

90 curvas odores —
1000 linguas de odores
de rosas
de violetas
Sobre o odor de
terra molhada
Avança
Odor-fresco-quente
Agudo-aveludado
De suas mamas
de Italiana
de 20 annos
Accelerar o passo
Correr
Perseguir
Correr
3 aspiraes
de cheiro de cigano
Stop.
Odor quente-azedo-doce
De um halito frequente

(De um lado)

Eu cheiro mas não vejo sua mão esquerda que balança um bouquet de cravos odores-ferrão e desejos acariciar paixão.

(Do outro lado)

Eu cheiro mas não vejo sua mão direita que sacode tres bananas odor-podre-doçura terror de se desfazer na sombra humida da morte.

Odor de cabellos
Comprimidos pelo sol
Odor irmão do odor
Das pedras ardentes
A esquerda, á direita a cabeça
Globalmente de grandes arcos movediços do odor muito fresco de accacia-infancia.

F. T. Marinetti

Pag. 302 do livro *I nuovi poeti futuristi*. Ed. de Roma, 1925.

DOENÇAS VENEREAS — Tratamento gratuito nos seguintes dispensarios:
Avenida Mem de Sá, 201; Hospital Prô-Matre, (Só mulheres), Av. Venezuella, 150 (Cáes do Porto); Policlinica de Botafogo, rua Bambina, 141; Dispensario Viscondessa de Moraes, Avenida Pedro Ivo, 146; Posto de Prophylaxia Rural da Penha; Ambulatorio Rivadavia Corrêa, rua Flora n. 17, Engenho de Dentro e rua Paulo de Frontin, 13, das 8 ás 10 horas da manhã. (9424)

NA LIGA DAS NAÇÕES

Duas horas de conferencia sem resultado

Genebra, 13 (U.P.) — Não tendo a commissão do conselho da Liga das Nações conseguido chegar a um accôrdo, resolveu voltar ao velho processo da diplomacia secreta, realizando uma sessão privada de duas horas, mas absolutamente sem resultados.

Decidiu-se afinal consultar amanhã o secretario da Liga, sr. Eric Drummond sobre o maximo de membros com que poderá funccionar proveitosamente o conselho.

O SR. ALESSANDRI A CAMINHO DE WASHINGTON

Arica, 13, (U. P.) — O ex-presidente da Republica, senador Alessandri e o delegado chileno, sr. Claro, partiram hoje ás 2 horas da tarde, para Nova York. O sr. Alessandri é portador de uma mensagem dos tacnariquenses chilenos para o presidente da Republica dos Estados Unidos, sr. Calvin Coolidge.

Expediente

ASSIGNATURAS

As assignaturas deverão terminar, sempre, ou em 30 de Junho, ou em 31 de Dezembro.

Brasil	Anno	60$000
	Semestre	35$000
Exterior	Anno	140$000
	Semestre	80$000

Numero avulso ... 200 rs.
Idem no interior ... 300 rs.
Idem atrasado ... 400 rs.

PUBLICAÇÕES
(Preço por linha)

1ª pagina	1:500$000
2ª pagina	1:200$000
3ª pagina	1:000$000
4ª pagina	1:500$000
5ª pagina	900$000
6ª pagina	800$000
7ª pagina	700$000

Annuncios e reclames commerciaes continuam de accôrdo com a tabella em vigor.

TELEPHONES:
Director, 1458 C. Redacção 5698 C. Administração, 37 C.

Endereço telegraphico "Correiomanhã"

Deixou de ser nosso viajante o sr. Pedro Baptista da Silva.

A serviço desta folha, percorrem o interior os srs. Eurico Baeta de Faria, Carlos Rolim.

AGENCIAS DE ANNUNCIOS

São nossos agentes geraes nesta Capital os srs. Lima & Comp., Lgo. da Carioca n. 15, sobrado, Teleph. Cent. 178.

O nosso problema indígena

II

Começa D. Antonio Colbachini (no seu livro *I bororós orientali*) por situar nas bacias do S. Lourenço e do alto Araguaia os indios de que nos dá a mais completa noticia que já se escreveu sobre uma grande e nobre porção da familia indigena da America oriental, e a que deu o nome de *orarimugu*, ou simplesmente *orarimugu*, para distinguir de outros que se encontram em Matto Grosso sob outros diversos nomes. Divide a tribu em duas secções: a dos Pareeis e a dos forte, parecendo-lhe que isso separe a idéa de que a tribu resultou de uma antiga fusão de dois povos, um vencedor e outro vencido. Colhem mesmo o autor vestigios de tradições de guerra, em tempos antiquissimos, entre as duas partes da tribu.

Toda a nação está subdividida em clans, designando-se os varios animaes que servem de *totem* de cada clan: o jaguar, o tatú, a anta, a tartaruga, etc., e até larvas e plantas (palmeiras principalmente).

Observe-se que entre os Parecis e os Guaicurús não havia taba sem o seu *totem*. Em algumas aldeias conservavam-se até, em cabana propria e separada das outras, os animaes sagrados...

Dar-se-a então que todas as tribus que povoam as paragens immediatas da zona Araguaia-Parana não tenham chegado a não ser mais que variedades da mesma familia?

Estuda o autor em seguida o modo na sua aldeia. Pela estampa que illustra a pagina, vê-se que o nosso tem regularmente a forma circular. Nota que a disposição de uma aldeia, é feita de modo que "o sol a divide em dois semi-circulos". E' preciso, não ha duvida, ligar esta particularidade da aldeia ao que havia no Perú; e notando-se ainda que em cada semi-circulo estão as cabanas dispostas em ordem regular, e symetricamente com as do outro semi-circulo.

A' vista do diagramma da aldeia, fornece-nos o autor profunda relação descriptiva dos habitantes das cabanas, sobre o governo do clan, sobre a vida da familia, descrevendo tudo (objectos de uso domestico, serviços, costumes, etc.) com minuciosidade a que nada escapa.

Vêm depois as relações de familia, o casamento, os filhos, a educação dos dois sexos, as leis que regulam a descendencia e a successão. Em summa, o indio completo na sua vida exterior: nos seus vicios, nos seus usos, nos seus habitos de vida, nas suas superstições, trajos, ornatos, alimentos, artificios de caça e de pesca; festas e diversões; ceremonias, usanças de culto e de guerra, etc.

A parte segunda do livro é, sem duvida, a mais importante pela originalidade e pela extensão que lhe deu o autor. Trata dos mythos que subsistem entre os bororós.

Entrando na psychologia destes selvagens, affirma logo o autor que elles não têm concepção alguma da origem do mundo e do homem; nem idéa de um Deus creador.

Será mesmo assim? Esta interrogação fazem todos os estranhos, que ficam em duvida sempre que se lhes deparam asserções identicas quanto a outros indios.

E' esta uma questão muito delicada que não se póde resolver sem profundos estudos e longa ponderação. O proprio autor parece que sente deste modo.

Mas o que é curioso é o que diz em seguida quando diz que o indio crê na immortalidade da alma e na metempsychose. Para elle, as almas desincarnadas (*aroe*), podem ser evocadas pelo *bari*, que funcciona como seu *medium*; e este, na sua funcção, fica em transe, em extase e em convulsões, como as antigas pythonisas ao receber o oraculo. A alma invocada apparece ao medium com todo esplendor que tivera, e os indios invocados só a reconhecem pelos distinctivos e insignias da tribu e do clan a que pertencera.

O *bari* (sacerdote, magico ou feiticeiro), é o *pagé* dos bororós. A elle se attribue a vez de outros mortaes: ao desincarnarem, vão direito para o céo, se o sol; se fôr do grande pelas virtudes. Se o não foi, afunda na terra ou fica vagando pelas florestas. Neste ultimo caso, tornar-se mortiferos, e muito temido dos vivos.

Toda a vida temporal do *bari* está em relações intimas e constantes com o côrtes do *maeribôe* e *bôpe*, são as almas dos *bari* (plural de *bari*), ao desincarnados. Invocando os do *maeribôe*, o *bari* opera prodigios, principalmente com as curas das molestias mais graves e graves funcções é a de medico.

Por estas notas póde-se fazer idéa do caracter geral da mythologia que se encontram nesta parte do livro, como todo elle fartamente elucidada de gravuras.

Vêm a seguir: a ordem social e politica da tribu e nos clans; as qualidades physicas e moraes, a "memoria prodigiosa", a intelligencia, o desenvolvimento do senso esthetico entre aquella gente; as ceremonias da vida e da morte, etc.

Os *orarimugu* têm os seus heróes nacionaes. Os mais celebres são os dois irmãos *Bakororo* e *Ituboré*, cada qual com a sua legenda. Particularmente o primeiro é sempre invocado nas festividades e nos cantos heroicos da tribu. Dá-nos D. Colbacchini, em estampa colorida, as duas figuras, no seu indumento exquisito, mas gracioso.

Nesta segunda parte do livro trata ainda o autor de outros muitos mythos, relativos á vida futura, ao *totem*, á origem, historia e tradições dos clans, á formação dos astros, á vida universal.

Não é preciso encarecer tudo isso como de importancia evidente para o estudo que nos ha de levar á fixação do typo americano que se desgarrou das duas civilizações do Pacifico.

Na terceira parte estuda-se a lingua dos bororós. Parece que o autor não deu a esta particularidade da familia *orarimugu* a attenção que lhe devia; pois na maior parte do livro que examinou a vida moral e religiosa, limitando-se a uma simples noticia como que integral a obra. Ainda assim, não é destituida de interesse esta secção do livro.

Pelo que se póde apanhar de relance, nota-se que a grammatica da tribu tem analogias facilmente perceptiveis com a de muitos dialectos de grupos outros que se tem estudado. Não é, portanto, sem valor o material que se accrescenta ao que já possuimos. E' bem assim que se ha de reunir elementos para o estudo comparativo da profusa dialectação operada nesta porção do continente, até habilitar-nos a fixar talvez a matriz de toda ella.

Sob este ponto de vista augmentou muito D. Antonio Colbacchini o já grande valor da sua obra, completando-a de dois capitulos, em que registra infinidade de textos, com a respectiva versão, relativos á lenda, a canticos religiosos, á caça e á pesca, aos funeraes.

Não é possivel, pois, exagerar a importancia deste trabalho como contribuição para o exacto conhecimento dos nossos indigenas. Não só mesmo que obra de mais proveito se pudesse fazer, e que maior serviço prestar á sciencia ethnographica. Mostra ella, antes de tudo, quanto temos ainda a saber da nossa velha America.

Assim passam publicações deste genero sem despertar algum interesse entre os sabios da Europa, até agora preoccupados quasi exclusivamente com as antiguidades orientaes, quando é certo que o grande problema da sciencia contemporanea está deste lado do mundo.

ROCHA POMBO

Topicos & Noticias

O tempo

BOLETIM DA DIRECTORIA DE METEOROLOGIA

Previsões para o periodo de 6 horas da tarde de hoje até 6 horas da tarde de amanhã:

Districto Federal e Nictheroy — Tempo: instavel, aggravando-se com chuvas; possibilidades de trovoadas. Temperatura: estavel á noite; em declinio de dia.

O embaixador brasileiro, em Roma, sr. Oscar de Teffé, partiu para o seu posto, a bordo do "Andes", hontem. Antes, porém, da sua partida, elle completou os planos de uma acção destinada a dar maior incremento á immigração italiana em São Paulo.

Por esses planos, importante companhia de seguros da Italia será autorizada a segurar os italianos que vierem trabalhar em São Paulo. As apolices serão fornecidas gratuitamente aos immigrantes, sendo feito o necessario pagamento, em virtude de contrato, pelas companhias de navegação, que serão indemnizadas pelo Estado, do custo das passagens — o seguro tambem incluido nessa indemnização.

As companhias serão pagas á razão, mais ou menos, de duas mil liras por pessoa, o que se considera sufficiente para animar as emprezas de seguros a deixar ir um numero de italianos a tomar o rumo das fazendas paulistas, sob os auspicios do Instituto do Café.

Estão todos muito interessados em ouvir hoje as razões do sr. Lauro Muller, relator da lei da Receita, no Senado, a proposito da embrulhada questão do imposto sobre a renda. Decididamente que, em bons ou maus fados do representante catharinense, que as responsabilidades de relator sejam invocadas frequentemente. A primeira complicação foi aquelle negocio de ficar o pagador com o encargo de desembolsar a importancia dos sellos de recibos. Origina-se de começo a tramitação do dispositivo orçamentario e foi necessario que viésse a interpretação authentica acudir aos que estavam sendo cavilosamente lesados.

Agora está novamente em scena o sr. Lauro Muller, e a sua relatoria tem de explicar, mais uma vez, os pontos obscuros da iniqua tributação. O sr. Frontin defendeu o Congresso, mas o, não deve que se o Senado examinou o problema do imposto sobre a renda. Advertiu o representante carioca que o proprio relator da Receita, "teve necessidade, pela situação especial que se encontrava, de aceitar trabalhos do director daquelle imposto e que incidira sobre a participação por onde corre o imposto de renda". O adverbio *inicialmente*, não ha duvida, foi usado, pelo do adverbio *integralmente*. O fuste da Receita — e oxalá consiga elle provar o contrario em sua explicação de hoje — adoptou o trabalho elaborado fóra, sem descer a um estudo detalhado dos papeis submettidos a seu exame.

Nem mesmo os technicos do ministerio da Fazenda, na reunião com os representantes das classes conservadoras, *fechando a questão*, insinuou que o governo nada podia fazer, quanto ao ponto capital do problema do imposto sobre a renda, isto é, a suspensão da lei, a cargo do Congresso. O ministro da Fazenda declarou que o governo tudo fará ao seu alcance para abrandar, e até a lei não lhe cabia prometter em relação futura, sem revogar a sua lei. Naturalmente o sr. Lauro Muller repetirá, hoje, alguma coisa do que já disse o sr. Frontin, e principalmente isto: o imposto sobre a renda estava sendo erradamente executado. A sua arrecadação não foi regulamentada e está sendo feita mediante instrucções arbitrarias da Directoria Geral do Imposto... Mas, é exactamente desse absurdo, dessa balburdia, dessa anarchia, desse desprezo pelo solo alheio que se queixam os contribuintes. E com as instrucções do sr. Souza Reis querem o maximo, promettem-se pequenas concessões, na elaboração do regulamento... Agora começa um jogo de empurra entre o executivo e o Congresso, em torno desse magno problema, que agita toda a vida economica do paiz. E não haverá remedio, senão appellar para o poder judiciario...

Defender a causa de uma oligarchia impopular é a coisa mais difficil deste mundo, porque desfaz todo o equilibrio da intelligencia e força os espiritos a umas conclusões que se oppõem desde os despertar piedade, pela sua pobreza de raciocinio.

Ainda hontem, um jornal governista argumentava, a proposito, com os acontecimentos provocados na Allemanha pelo caso da bandeira, que deu por terra com o gabinete Luther.

O sr. Luther deu-se ao trabalho de contrariar a vontade popular, como fazem aqui no Brasil os governos sempre "benemeritos, patrioticos e honrados" que mandam assaltar secções eleitoraes e rasgar diplomas de eleitos, no Congresso. Deu-se a esse trabalho, que aqui seria fartamente applaudido pela imprensa patriotica do Banco do Brasil, e caiu do poder, porque — diz o jornal — "contra a sua orientação, no caso da creação de uma bandeira nacional, uniforme, se ergueu a opinião allemã, intransigente nos seus sentimentos de civismo".

Vae dahi, a folha que aqui apoia o governo nos seus desmandos contra a opinião, conclue — durma-se com um barulho destes... — que isto é uma grande lição, para "outros paizes onde a idéa de patria e os deveres que ella impõe ao cidadão são meras ficções, mais ou menos inexpressivas"...

Homem essa! Então o povo do Reich derruba o governo anti-democratico do chanceller Luther, e os jornaes do Banco do Brasil aggridem por isto a opinião publica brasileira?! Mas — é o caso — elogiadores do poder dinheiroso! — e quando o povo vence aqui o governo em um pleito, vocês não dão para baixo, applaudindo em coro as invectivas governamentaes, em que o menos que se chama ao Rio é cidade *cosmopolita*, *cultura civica*, á qual se deve *cassar o direito de voto* e que não póde conhecer a sua capital do Brasil, porque tem o vezo de contrariar os "intangiveis" e os "infalliveis" do poder?!

Bem razão tinha o sr. Seabra para dizer que a logica era o diabo... A dos governistas é o diabo e anda de quatro...

Por mais que os poderes publicos façam sentir, nas mensagens, os detestaveis effeitos da nossa deficiencia escolar, na pratica nada fazem no sentido sequer de diffundir o ensino do *a b c*. Os bairros mais sacrificados são exactamente aquelles para os quaes a attenção dos dirigentes deveria voltar-se de preferencia. As zonas affastadas do centro urbano, onde habita o pobre que, distrahido na ardua e penosa luta diaria, não póde cuidar da instrucção dos filhos, são as mais desprovidas de escolas.

Na localidade, por exemplo, denominada "Campo dos Cardosos", que abrange duas estações suburbanas — Engenheiro Leal e Cavalcanti — ha apenas a Escola Silva Jardim, que não comporta a lotação excessiva que a frequenta, não havendo uma alma caridosa que installe outra casa de ensino nas proximidades. Todos os dias se vêem, alli, os pobres pedirem matricula para os filhos, e o espectaculo desolador de dezenas de creanças, em bandos garrulos, percorrerem, a pé, sob sol causticante ou chuva inclemente, mais de um kilometro em demanda do collegio.

Por que não se cuida a sério do problema da desanalphabetização? Ah! E' que o prefeito tem mais que fazer: tem que despachar o expediente...

O *Correio Paulistano* declarou, de uma das vezes em que rebatia ponderações ou censuras á orientação dada ao funccionamento do Instituto do Café e da Defesa do Café, que o Estado de São Paulo não teve necessidade de fazer esforços para obter o emprestimo de dez milhões de libras. Foram os banqueiros que vieram ao encontro dos desejos do governo paulista. Um delles, até, concorria com os mais diversos traçados até onde alcança a elasticidade do credito de São Paulo no estrangeiro. Mas...

A adversativa foi indirectamente explicada pelo sr. Henrique de Souza Queiroz, que deve saber bem dos negocios concernentes ao Instituto, a cujo conselho superior pertenceu até ha pouco. O sr. Henrique de Queiroz revelou que o primeiro emprestimo pagou-o o Estado a um corretor em São Paulo. Receberam a segunda os banqueiros londrinos. Toda a gente acreditava que, procurado voluntaria e pressurosamente pelos banqueiros, estaria o Estado isento de pagar commissões.

Confirma-se, mais uma vez, o velho dictado: brigam as comadres, sabem-se as verdades. Foi preciso que o sr. Henrique de Queiroz deixasse o seu cargo de delegado da lavoura, no Instituto de Defesa do Café, para que os agricultores ficassem conhecendo mais esse caso de commissões...

Um funccionario da Estatistica Commercial formulou, encaminhando-a ao Ministerio da Fazenda, uma denuncia sobre varias irregularidades verificadas naquella repartição. Os papeis sairam do gabinete do ministro para o Thesouro, onde devem receber as informações necessarias, e ficaram. Murmura-se que o director da Estatistica, que tomou a iniciativa de pedir um inquerito, afim de serem apurados factos condemnaveis, passados no referido departamento.

Não se sabe como, nem por quem, os documentos referentes a esse inquerito não chegaram ás mãos do ministro da Fazenda. E' de crer que, scientificado dos factos, o titular dessa pasta tome providencias cabiveis, removendo os obstaculos que se prendem os mais responsaveis á averiguação dos factos.

Não se comprehende, a não ser por escandalosa protecção politica aos culpados, a sonegação de documentos destinados a provar circumstancias determinadas, quando o conhecimento dos factos não é de ser contestado.

Mais uma belleza do que vae pelo Collegio Pedro II.

A Congregação approvou ali um programma, aceito pelo Departamento Juvenil do Ensino, em que se diz, para o curso de arithmetica, no primeiro anno, deverá ter um cunho "accentuadamente pratico". Mas a mesma Congregação adoptou o compendio *Lições de Arithmetica*, de Euclides Roxo, "accentuadamente pratico".

Como conciliar as duas coisas? Lições em uma "accentuadamente praticas" com um compendio puramente theorico, tanto que é adoptado tambem no segundo anno, quando o programma determina o ensino theorico da disciplina em questão?

Só ali o antagonismo fôr explicado com o facto desse livro ser da autoria do proprio director do Collegio Pedro II...

Fala-se que o ministro da Viação mandou apurar a responsabilidade da formação, ha dias, de um trem especial destinado ao engenheiro Waldemar Magno de Carvalho, que exerce o cargo de 1º Residente da 5ª Divisão da Central do Brasil.

O sr. Francisco Sá quer conhecer além do responsavel pelo frete do comboio especial, da razão por que o 1º Residente da Linha do Centro da nossa principal via ferrea estão aceitando.

Tudo isso cabe responder ao senhor Carvalho Araujo. Este sabe que o povo, desde ha muito tem costas quentes e leva a vida geitosamente...

O capitão Montarroyos, que representa o governo na commissão de reorganização do Conselho da Liga, declarou que não concorda com os accordos amigaveis, isto é, com os entendimentos que determinam modificações, sem que sejam os estatutos alterados. Elle quer que as reformas que a commissão propuzer sejam incluidas no convenio. Ahi, o representante brasileiro mostra-se um amigo da lei, contra o arbitrio dominante. Essa attitude elle deixa bem clara, preto no branco e faz muito bem, porque se mostra assim coherente, não sahindo a sua politica externa das normas traçadas para a conducta dentro de casa.

Altere-se o convenio, mas legalizem-se as alterações, porque comnosco é assim: a letra escripta é um fetiche e fetiche para os dirigentes desta nossa Republica modelo é a sua constituição, sempre cumprida á risca. E ha nella dois artigos, então, que têm merecido um carinho tocante da parte dos seus zeladores, que são republicanos da gemma. Um delles é o artigo 6º, que diz com a intervenção nos Estados, coisa que não se faz no Brasil senão com muitas restricções... e só quando ha um motivo de odio, porque o odio, afinal, sempre deve estar acima das constituições. Um outro é o 72, nos seus paragraphos 1º, que diz com a liberdade individual, sujeita á vontade dos beleguins espertos e deshonestos; 2º, que considera todos eguaes perante a lei, salvo quando não pertencem á camarilha dominante; 8º, que assegura o direito de reunião, que só não é respeitado quando se trata de associações operarias; 12º — o famoso 12º, que nos garante a liberdade de pensamento escripta e falada, graças á lei do cynismo arranjada para os politicos e administradores que delapidam e não podem defender-se, e 18º, o que prohibe o uso de condecorações e titulos nobiliarchicos, de que estão usando e abusando desde o maior de todos os administradores ao menor de todos os politicos.

Um paiz cujos dirigentes assim respeitam o pacto fundamental, só póde tomar em Genebra a attitude que o sr. Montarroyos annunciou.

Ninguem sabia que o famoso tenente-coronel Carlos Reis estava na Europa. Pois está e o mandaram para lá clandestinamente. Em carta que escreveu a um amigo indiscreto, elle communica que está em Genebra, onde tem uma qualquer commissão entre os nossos representantes na Liga.

Como se vê, o cuidado do Itamaraty para o bom exito do nosso esforço nos conciliabulos da cidade suissa é tão completo, que só lhe faltava mesmo a presença e acção do sr. Reis.

Faltava, mas já não falta mais, porque o homem lá está... O Pingô é que ainda não embarcou...

O Centro Industrial representou ao governo do Rio Grande do Sul, a proposito da arrecadação de impostos do consumo, feita pelo Estado. E' o velho problema dos impostos interestadoaes. E' a luta economica, dentro das fronteiras do paiz, da qual resultam avultadissimos prejuizos para as classes productoras e consumidoras. Quando relator da lei da Receita, no Senado, em 1923, o sr. Lauro Muller recebeu extenso memorial sobre o assumpto, com uma exposição completa das perniciosas consequencias da attitude de certos Estados, que se arrogam a faculdade de alargar a orbita de sua competencia tributaria e estender a jurisdicção dos respectivos fiscos. Semelhante anomalia, aliás, não é motivo para admiração, num paiz em que o regimen tributario é a anarchia de que somos testemunhas.

Algumas unidades da Federação levam a illegal tributação ao extremo de adoptar, para o lançamento de varios impostos, um arremedo do proteccionismo. Com esse objectivo, aggravam o *imposto de consumo* para os productos similares de outros Estados. Pouco adeantam, porém, as representações, os memoriaes, os appellos dirigidos pelas classes lesadas ás administrações estadoaes. Os impostos interestadoaes, não só continuam a vigorar, concorrendo para produzir a balburdia do pretenso regimen fiscal do paiz, como vão tomando outros aspectos, pelas modalidades com que se apresentam.

E' um problema, que envolve interesses economicos de vulto, mas ninguem se anima, sequer, a suggerir uma solução, embora estejam todos convencidos da inconstitucionalidade de certos tributos regionaes.

Quando, em fins do anno passado, a "esquerda" parlamentar combatia, na Camara, a nova revisão do alistamento eleitoral desta capital, os elementos do sr. Frontin não se cansavam de alardear, em apartes successivos, que a medida visava tão somente escoimar da massa geral do eleitorado os que nelle figuravam indevidamente. O proposito era, no entanto, muito outro: desejava-se apenas excluir os eleitores dos adversarios, afim de, por essa forma, conseguir, nas urnas, a maioria que, sem isso, lhe não seria possivel...

Que esse era o intuito que animava aquelles politicos, já agora, não restam mais duvidas. Foram os proprios frontinistas que, hontem, se encarregaram de o affirmar. Em aparte ao sr. Vicente Piragibe, quando se discutiam as violencias commettidas, no ultimo pleito, em S. Christovão, o sr. Cesario de Mello, um dos elementos da "frente unica", accentuou que a revisão havia desfalcado os eleitores do sr. Azevedo Lima...

Mas, ha ainda uma outra circumstancia que revela bem o modo por que foi feita essa revisão. O deputado Vicente Piragibe foi excluido do alistamento!... O pretexto foi não ter esse representante carioca votado nas ultimas eleições. No entanto, o sr. Piragibe possue o titulo, conforme o declarou da tribuna da Camara, perfeitamente rubricado pelos presidentes das mesas, o que comprova a sua assiduidade aos comicios eleitoraes!...

Se isso acontece com um representante da Nação, o que se não terá dado com os demais eleitores?...

A Curadoria de Massas Fallidas, impressionada com o vulto que têm tomado as fallencias fraudulentas na sua maioria cynicamente preparadas, resolveu agir no sentido de deter a alarmante progressão em que iam.

A Curadoria, porém, não é um orgão de acção preventiva. Por isto, appellou para a Associação Commercial, afim de que a auxiliasse, procurando influir de maneira efficiente. A Associação prometteu de pedra e cal a sua collaboração, mas até hoje não se registrou o menor acto de sua parte com o fim moralizador que lhe suggeriu a Curadoria, e o estado de coisas continua o mesmo, apezar da acção do orgão defensor.

O instituto que se proclama o representante maximo do commercio faz, assim, vista grossa aos fallidos fraudulentos e presta deste modo um desserviço a uma classe inteira que é mobilizada, mas que soffre, em todo o caso, não só os prejuizos materiaes das fraudes, mas tambem o effeito moral do contacto deprimente com os fallidos, que são reintegrados na actividade commercial com o *laisser passer* da Associação, que prefere ter tambem essa especie de gente em seu seio, junta com os limpos, a cooperar numa campanha prophylatica da justiça, em bem moral e material de uma classe laboriosa que se presa mas é mal defendida.

O sr. Pires do Rio anda fazendo um grande estardalhaço com a sua projectada pavimentação da capital paulista. O prefeito das realizações, como o chamam certos amigos e admiradores incondicionaes de todos individuos que occupam altos cargos administrativos, está providenciando para normalizar e modernizar o calçamento de São Paulo numa area approximada de tres milhões de metros quadrados. Dizem que o sr. Pires vae jogar, nos serviços, com a bagatella de oitenta e um mil contos.

Não é para animal-o ou desanimal-o, que registramos o caso. Queremos, apenas, convidar o seu collega do Districto Federal á meditação. Longe de nós pedir ao sr. Alaor que acompanhe o sr. do Rio. Absolutamente. Mas, com o luxo da pavimentação paulista, bem podia o sr. Prata ter um gesto e mandar tapar os trilhões de buracos maiores que ha pela cidade.

No minimo, não faltaria conductor de vehiculo que o não abençoasse...

Já se falla que o sr. Carvalho Araujo terá de deixar a Central. E a razão é simples. E' que o engenheiro dos desastres alimentava, comtudo, a ingenua esperança de continuar no posto, no futuro governo. Mas tudo se desfez, como a brutalidade de um grande descarrilamento na estrada da morte!

A sorte, tão tragicamente ironica, conspirou de maneira tal que o trem, que conduzia o futuro presidente para Minas, ficasse encalhado em meio do caminho, em uma estação pobre e pequena, antes da Barra do Pirahy, durante 3 horas! Jamais o sr. Carvalho de Araujo pensou que o seu azar chegasse a tanto...

Agora, com toda a certeza, ha de estar o sr. Carvalho Araujo bem convencido de que a proxima administração forma um juizo segurissimo da sua capacidade technica...

Terminada na Inglaterra a grande grève que trouxe suspensa, por dias, a vida nacional, o rei Jorge V dirige-se ao seu povo por meio de um manifesto. Aqui, o governo vencedor, exultaria com o esmagamento dos que ousaram transformar-se em grevistas e sustentaria logo a necessidade da severa punição dos impatriotas sublevados, contra cuja audacia toda a reacção seria pouca, necessario que se lhes dessem uma lição que servisse de exemplo para não repetirem mais a façanha...

Na Grã-Bretanha, porém, com certeza mais atrazada do que nós, e onde os poderes publicos valem menos, bem diversa foi a linguagem do rei Jorge. "Esqueçamos o passado, diz o chefe da monarchia britannica, voltemos as nossas vistas para o porvir, cheios de fé e de esperança, como um povo unido e sem rivalidades, elemento dispersivo das forças vivas das nações"... E tudo o mais, palavras de incitamento á apaziguação, nada de invectivas ou de ameaças, nada de se querer deturpar ou desviar os intuitos que levaram os mineiros á parede geral...

Deve realizar-se em São Paulo, a 20 do corrente, uma grande reunião de lavradores e criadores, por iniciativa da Sociedade Rural Brasileira, da Liga Agricola e da Sociedade Paulista de Agricultura, afim de ser estudado e discutido, em todos os seus aspectos, o imposto de renda applicado á lavoura. Essa classe de contribuintes tem demonstrado, por meio de memoriaes muito completos, que sobre a lavoura pesam já multiplos e avultados encargos. Nessa nova e importante reunião, ao que sabemos, serão tomadas resoluções definitivas a respeito do magno assumpto.

A assembléa, aliás, estava já convocada, como preparatoria da que se effectuará nesta capital, promovida pelas Associações Commerciaes. Os lavradores paulistas, por intermedio das respectivas associações, assentarão as bases da attitude que pretendem tomar, na grande reunião plenaria de todas as classes interessadas. A questão nacional do imposto sobre a renda vae caminhando para a sua phase de maior intensidade.

E ainda que as razões expendidas pelo ministro da Fazenda, perante os representantes das Associações Commerciaes, possam parecer a ultima palavra do governo, no assumpto, é possivel que não considerem perdidos os appellos em perspectiva...

Um leitor da cidade do Rio Grande escreve-nos longa carta em que lamenta tristemente a "deploravel situação" a que chegou a Alfandega local e appella para nós, pedindo-nos que corrâmos em seu auxilio.

Ali — diz elle — a moral do fisco se debate nas garras da desidia culposa sendo innumeros os escandalos de varios matizes que se sepultam em irrisorios inqueritos.

"A população inteira assiste indignada ás orgias administrativas."

"Por toda a parte se commenta o facto commummente observado, de certos funccionarios de reduzidos vencimentos, passarem vida de nababos."

O missivista porém, não cita factos positivos, concretos. Allude, apenas a... phenomenos, infelizmente não sómente observados no Rio Grande e que põem em relevo a degradação moral do ambiente.

Que podemos fazer contra esse fantasma por detrás do qual nos espreita a lei de imprensa?

A rolha não foi feita para outra coisa...

O maharadjah de Baroda reina ha cincoenta annos. Como durante esse meio seculo de governo nunca deixou de velar pela segurança e querer o bem do seu povo, os subditos reconhecidos decidiram elevar-lhe o que se chama, na India, a "columna de gloria". Na propria Baroda, por subscripção publica, será erigido o monumento que indicará aos posteros a admiração devida ao actual "gaekwar".

Ha quinhentos annos nenhum soberano do Oriente mereceu semelhante honraria. O ultimo que conseguiu essa extraordinaria manifestação foi o imperador hindú Prithwiraj que, duas vezes, bateu os Muhammadans, em Panijet, e tombou, elle proprio, no campo da batalha.

A "columna de gloria" de Prithwiraj está erigida na cidade de Delhi, proximo a Torre Kutul.

O maharadjah de Baroda é um homem simples, muito instruido e amigo das artes.

Quando o velho "gaekwar" falleceu, sem herdeiros, ficou resolvido que seriam apresentados á sua viuva quatro rapazinhos, egualmente pobres, para que esta fizesse a sua escolha.

Esta já havia interrogado os tres primeiros, muito commovidos deante da magnifica perspectiva, quando appareceu o quarto, chamado Gopala.

— Para que vens tu aqui? — perguntou-lhe a favorita.

— Para ser maharadjah de Baroda...

A decisão do pequeno, que possuia ar resoluto e aspecto sympatico, decidiu da sua gloria.

Foi elle o escolhido: e sempre guardou da sua origem o fervoroso amor pelo povo.

Até parece um conto de fadas...

A segurança é a grande questão que se impõe, na actualidade, á attenção daquelles que encaram o futuro politico e economico de qualquer nação. Como restabelecer no mundo a paz duradoura, sem a qual não é possivel nenhum trabalho fecundo? Como restituir aos homens o sentimento de quietude perfeita a que muito legitimamente elles aspiram, não pela grandeza moral, mas pelo bem estar material, pelo conforto, que é a condição primordial da vida?

Eis o problema mais complicado do momento.

E' evidente que, do ponto de vista absoluto, a segurança não existe, nem mesmo para o individuo, muito menos para as diversas raças. Basta que nos lembremos de um pouco de historia para immediatamente verificarmos a infinidade de civilizações desapparecidas, de raças que se submergiram, das quaes nem resta memoria.

Devemos, pois, nos resignar á relatividade da idéa e procurar meios de acção praticos para resolver o caso.

Cada Estado poderia trabalhar nesse sentido, para a propria segurança, na hoje já celebre Sociedade das Nações, organização que foi quasi creada para isso. Mas... os precedentes desse congresso de nações não nos autorizam a acreditar na sua acção efficiente para restituir a paz á humanidade.

Por emquanto ha apenas uma solução para o problema: se quizermos viver, devemos ser fortes, poderosos. No estado actual das coisas, a força é a primeira condição de segurança.

Na Prefeitura, o regimen que vigora é o de dois pesos e duas medidas, o filhotismo para uns, a perseguição para outros. Emquanto funccionarios cumpridores dos seus deveres são preteridos em proveito de outros, mais modernos, cujo unico merecimento é o estarem nas graças do poder, outros são victimas de feroz perseguição. Ainda ha pouco um funccionario, por doente, teve necessidade de faltar á repartição. Communicou á administração e pediu que as suas faltas fôssem levadas á conta de férias, como permitte a lei. Um mais graduado, promovido ha dias a chefe de secção, informou contrariamente ao pedido, sendo negado ao funccionario o que a lei lhe manda dar. Agora, o mesmo chefe representa contra o desaffecto, que é suspenso justamente pelas faltas dadas com communicação e que por disposições legaes deviam ser levadas á conta de férias!

Demais, pela lei 766 de 4 de setembro de 1900, o unico castigo para faltas é o desconto do vencimento, podendo ainda o serventuario fazer a justificação por attestado medico. O chefe não deu tempo a que o subalterno justificasse as faltas: propôz a imposição de uma pena illegal!

E a victima ainda vae ser processada administrativamente. Por pouco mais se chegará na Prefeitura á condemnação á morte dos que não se acostumaram ao regimen, ali reinante, da intriga e da bajulação!

Desde ha muito que os moradores do prolongamento da rua Barata Ribeiro, em Copacabana, reclamam o calçamento que já devera ter sido feito, por se tratar de um trecho já todo construido. A Prefeitura, porém, tem-se feito surda a esses reclamos, não sabemos bem porque. Não póde ser por falta de recursos, porque os proprietarios é que pagam as despesas de pavimentação. Não pode ser tambem por falta de material, porque outras ruas menos edificadas estão sob o trabalho dos calceteiros ou recebendo asphalto, só porque nellas moram duas ou tres influencias poderosas.

Os proprietarios da rua Barata Ribeiro querem que se faça o que a Municipalidade faz e delles cobra. Mas a Municipalidade, não se sabe quaes as razões, prefere embellezar o morro do Leme a attender aos pedidos justos dos municipes contribuintes. E para não os attender, distrae-se na preoccupação de fazer bello aquelle morro mysterioso ou então na de abrir buracos no calçamento das ruas centraes...

MIGUEL BRAGA — Callista: Quitanda, 70, sob., esq. Ouvidor. Teleph. Norte 5502. (6381)

Mentiras officiaes

Entre os topicos da mensagem presidencial que melhor definem a insinceridade reinante nas altas espheras governamentaes, destaca-se o que insinua a necessidade de publicar, o Banco do Brasil, os seus balancetes semanaes. Conhecida a natureza de relações existentes entre aquelle estabelecimento de credito, o governo, e os instrumentos de que esse se serve para embair a opinião publica do paiz, póde-se relegar essa providencia para o ról das mystificações a que já nos habituou o fallido regimen democratico em que vivemos. Governo que não é do povo e que o povo não se cansa de explorar.

Seria, realmente, da mais curial moralidade, que os negocios do Banco do Brasil fossem dados ao conhecimento do paiz. Mas exactamente, sendo aquelle instituto o centro das operações illicitas da administração publica, ninguem terá a santa ingenuidade de acreditar na possibilidade de ser semelhante providencia levada á cabo. Ficará nas simples suggestões que nunca passarão da literatura inassimilavel dos documentos officiaes.

O governo, na fórma louvavel do costume, poderá, quando muito, dar um simulacro de execução a essa annunciada medida. Mas nunca a nação, o povo que a dirige apparentemente, dado o espirito que presidiu a elaboração do nosso direito politico, saberá dos meandros por onde escoam, atravès daquelle estabelecimento bancario, as economias do Thesouro.

Basta um golpe de vista muito leve sobre o mecanismo de que se tem servido o actual governo, com o intuito de cimentar o falso apoio da opinião publica, para lobrigar a muralha chinesa atrás da qual se operam immensas transacções do Banco do Brasil, nas quaes as chamadas autoridades constituidas figuram como parte importante.

O caso da compra do "Jornal do Commercio" e da immissão do secretario do Exterior na posse daquelle respeitavel patrimonio, constitue um exemplo patente da necessidade que os possuidores do Banco do Brasil têm de occultar algumas das suas operações mais substanciaes. Que balancete, seria capaz — salvo fraude ou omissão — de mencionar o nome do sr. Felix Pacheco entre os cavalheiros que têm transacções com o Banco do Brasil?

O velho orgão não constitue, porém, o exemplo unico desses contratos nebulosos, que são systematicamente proscriptos ou *camouflados* nas contas explicativas daquelle estabelecimento. Outras compras, não só de machinas de imprimir, como de consciencias, se têm feito pelo mesmo processo. Dellas, em hypothese alguma, o Banco daria satisfações ao paiz, e nem aos seus proprios accionistas. Aquella casa bancaria do governo não irá botar na rua os podres de seu maior accionista.

Ainda agora se diz que será assignada a escriptura de venda do "O Paiz" ao Banco do Brasil, pela somma invejavel de dez mil contos. A tanto não montam os valores daquella empresa quebrada, e os proprios avaliadores que calcularam os bens deixados pelo seu director, foram mais parcimoniosos na sua avaliação. O que se desconfia, porém, é que a referida empresa deve ao Banco a grossa quantia de quatro mil contos, e portanto, se o devedor fosse um honesto commerciante da nossa praça, estaria sendo executado para pagar o seu debito. Mas tratando-se de um defensor perpetuo de todos os governos, terá o devedor, além da liquidação do seu debito, mais seis mil contos como premio dos serviços prestados á Republica!

Esses exemplos dão uma idéa substanciosa do que sejam as relações do Banco do Brasil com o governo e seus asseclas... Nem será preciso recorrer ao caso da "Revista do Supremo Tribunal" para mostrar a insinceridade do actual governo, quando fala em necessidade de publicar os balancetes do Banco do Brasil.

Essa medida, emquanto não se inaugurar a moralidade na administração do paiz, não será executada. Quem a pleiteia é levado pelo mero desejo de ludibriar a bôa-fé dos que vivem sob o céo inclemente dessa democracia de irrisão. Seria preciso outra terra, seriam necessarios outros costumes, para que a nação conhecesse os negocios dos que lhe dirigem o barco. Emquanto a escripturação do Banco do Brasil tiver uma rubrica onde se devem registrar as compras de consciencia, o paiz não conhecerá os taes balancetes de que fala o governo. Quando muito lhe mostrarão uma *camouflage* de balanço.

Ainda está na lembrança de todos o requerimento que o deputado Bergamini fez ao Congresso em 1924, pedindo a conta corrente do Banco do Brasil com o Thesouro. O silencio com que o governo correspondeu a essa solicitação do representante carioca, é a prova da sinceridade com que discretea, para os tolos, a proposito da necessidade de dar ao paiz uma informação "semanal" sobre o balancete do Banco do Brasil.

Ainda desta vez, portanto, não acreditamos!

Impostos inter-estadoaes

O pensamento de cimentar, por todos os meios, a unidade nacional levou os constituintes a vedarem a tributação interestadoal. Eram uns ideologos, talvez. Mas, a verdade é que a taxação dos productos de uma circumscripção do paiz noutra determina a represalia, a luta, a animadversão.

Infelizmente não têm pensado assim os governadores e presidentes de alguns Estados que, ostensiva ou disfarçadamente, oneram os artigos ou mercadorias que entram nos seus territorios.

Os prejudicados reclamam, administrativa ou judicialmente, razão porque existe abundantissima jurisprudencia derrubando, por inconstitucionaes, quaesquer impostos que embaracem o livre commercio de habitantes de um Estado noutro.

Contudo obstinam-se as assembléas regionaes em empecer essa liberdade votando impostos dessa natureza. Debalde o Congresso Nacional regulou o assumpto na lei 1.185, de 1904, em vão os tribunaes se manifestam.

Agora é o Rio Grande do Sul que grava as cervejas e fumos provindos de outros Estados, obrigando-os a sello local inexistente no mercado remettente dos productos.

O Centro Industrial do Brasil não pode quedar-se indifferente e dirigiu um appello ao presidente gaucho.

"O augmento, diz a representação, quer do imposto de consumo para os productos de outros estados, quer do imposto de industrias e profissões para commerciantes que vendem esses ultimos productos, envolve um verdadeiro imposto contra a producção do resto do Brasil, pode provocar perigosas e lamentaveis represalias e caracteriza incontestavelmente aquella guerra interestadoal de impostos, que a nossa theoria constitucional condemna e repelle.

A industria de fumos preparados, e a industria de cervejas e outras bebidas são as principaes victimas da referida desigualdade de impostos.

Bem sabe este Centro que não é só o Rio Grande do Sul, que tem legislado pela forma contra a qual respeitosamente se reclama e que o Amazonas, Alagôas, Ceará, Bahia, Maranhão, Paraná e Pernambuco têm igualmente legislado, semelhantemente. A todos esses Estados é, portanto, dirigida esta sincera e commedida reclamação".

Nada menos de sete Estados são apontados como infractores da Constituição.

Grande somma de dissidios, de contendas provêm da desigualdade da tributação, o que deve, por todas as razões ter um paradeiro definitivo, com a abolição completa de taes impostos.

Cogita-se de reformar ou emendar o Codigo Politico de 1891, sem que, entretanto, se lhe dê integral e sincero cumprimento. No projecto que transita pela Camara, reaffirma-se o proposito de obstar a creação dos tributos interestadoaes. E no entanto os proprios governadores que fizeram os seus deputados approvar e applaudir a reforma ordenaram, nos respectivos Estados, a adopção da medida que fingem condemnar.

NO MUNDO POLITICO

Rusgas na commissão directora do P. R. P.?

O sr. Dino Bueno, presidente da commissão directora do P. R. P., partiu inesperadamente para o interior. Correm varias versões, em S. Paulo, a respeito desse afastamento daquelle prócere. A mais em evidencia é a seguinte: ha *rusgas* naquella junta partidaria.

Murmura-se que o sr. Lacerda Franco tem dissentido de varios actos do sr. Dino Bueno. Por esse motivo, afim de evitar que se declare um conflicto mais prejudicial á harmonia indispensavel, o presidente Carlos de Campos resolve os casos mais complicados.

Não obstante, nas rodas officiosas guardam completa reserva, sobre o assumpto desses boatos, sabendo-se apenas que o sr. Padua Salles assumiu a presidencia da commissão.

O véto do sr. Lacerda

Parece coisa positiva que o senador Lacerda Franco, de modo algum quer transigir com a indicação do sr. Alvaro de Carvalho para senador federal, na proxima vaga do sr. Washington Luis.

Coisas vagas...

Andam a falar que os senadores Jeronymo Monteiro e Benjamin Barroso não abandonarão, este anno, a *esquerda* parlamentar. Essas coisas são vagas. Os congressistas têm espiado tanto a maré, que o melhor é deixar a terra continuar o seu eterno gyro em redor do sol...

Successão paulista

Já se começa a falar da successão paulista... E' o habito velho de mal o presidente ou governador haver dobrado a metade do mandato e os politicos logo se pôrem a mexericar, mexendo, remexendo... Chegou a vez, agora, de S. Paulo... e a escolha do successor do sr. Carlos de Campos agita, já, os circulos do P. R. P.

O numero de candidatos, como sempre acontece nestas occasiões, é elevado e cada qual jogando, a seu ver, com maiores probabilidades de victoria. Dos nomes falados, dois, ao que se diz, são os mais cotados, o sr. Arnolpho, abrindo o ensejo ao sr. Carlos de Campos de voltar á Camara e ser o seu presidente e o sr. Mario Tavares, actual secretario da Fazenda, amparado, talvez, pelo sr. Lacerda Franco.

Mas não é só! Ha no governo, diz uma folha paulista, "dois cidadãos candidatos ao "tertius gaudet", os srs. José Lobo e Bento Bueno, cujos amigos ensaiam de longe a torcida"...

O discurso que o sr. Bueno não fez...

A "Folha da Noite", de S. Paulo, publica o seguinte:

"O sr. Bueno Brandão não falou na inauguração do palacio da Camara. Esperava-se que o "leader" do Senado discorresse sobre o papel dos coroneis através do poder legislativo. Um thema interessantissimo, que despertaria applausos calorosos."

Vem ahi o deputado Flores da Cunha

PORTO ALEGRE, 13 (*Do correspondente*) — Seguiu para ahi o deputado Flores da Cunha.

O Propheta...

Da Folha da Noite, de S. Paulo:

"Passava por um dos corredores o sr. Basilio de Magalhães. Apontou-o o sr. Cesario de Mello, o "Propheta", dizendo ao sr. Alberico de Moraes:

— Ahi vae um condemnado á "morte".

— Então é certo que o Basilio não tornará á Camara?

— Tão certo como você, meu caro Alberico.

O sr. Alberico de Moraes estranhou o despacho do "Propheta". São collegas e companheiros desde o Conselho Municipal. O sr. Cesario sempre lhe parecera um philosopho..."

O sr. Altino Arantes chega hoje

Chega, hoje, ao Rio, pelo "Cap Polonio", o deputado paulista Altino Arantes, que tomou parte no ultimo dissidio do P. R. C. O ex-presidente de São Paulo andou em viagem de repouso, pela Europa.

INCENDIO NUMA SERRARIA

Pouco antes das 2 horas da madrugada, manifestou-se um incendio numa serraria da rua S. Leopoldo.

Avisados, os bombeiros e a policia do 9º districto, partiram para o local.

O fogo foi promptamente extincto.

ITALIA-ALLEMANHA

Palavras elogiosas de um sobrinho do marechal Hindenburg

(Por O. D. Tolischus)

BERLIM, abril. (*Especial para o "Correio da Manhã"*) — "Voltemos á Italia, eis o grito dado entre os touristas allemães, grito este proferido por Herbert Von Hindenburg, sobrinho do marechal presidente da Allemanha.

Este grito constitue um appello publicado no "Neu Berliner Zeitung", e tem o fim de contra-atacar a boycottagem allemã contra a Italia, resultante da disputa a proposito do Tyrol Meridional. Hebert Von Hindenburg escreveu o seguinte, no mesmo jornal, depois da sua volta da Italia:

"Nunca, na minha vida, fui tratado tão polida e intelligentemente como por occasião dessa viagem. O pensamento allemão e a fórma latina continuam unidos, e nada póde permanentemente separal-os, nem mesmo o Fascismo, cujas intenções, diga-se de passagem, não são más, embora, como todos os moços, elle fale um pouco demais.

Porque o Fascismo é moço. E' a revolução contra os ossificados, os passadistas e todos os espiritos retrogrados em questões de politica."

As palavras do sobrinho do presidente da Allemanha causaram profunda impressão no espirito do publico.

Todos os jornaes allemães largamente commentaram semelhante facto, e dizem que ellas constituem uma esplendida prova do bom-senso que reina nas camadas cultas em relação á grande nação latina do Mediterraneo.

Portugal no Brasil

Pelo telegrapho

Para resolver a situação como entender

Lisboa, 13 (U. P.) — Após a sessão tumultuosa de hoje na Camara dos Deputados, reuniu-se o grupo parlamentar democratico, hypothecando a sua solidariedade ao governo e autorizando o primeiro ministro Antonio Maria da Silva a resolver a situação como entender.

De regresso do raid Lisboa-Madeira

Lisboa, 13 (U. P.) — Os aviadores que fizeram o raid Lisboa-Madeira estão de regresso a este porto, viajando a bordo do navio "Martha Washington".

Conferencia I. Anti-Prohibicionista do Alcool

Lisboa, 13 (U. P.) — Inaugurou-se no Porto a Conferencia Internacional Anti-Prohibicionista do Alcool. Discursaram o sr. Ricardo Spratley, o barão Luze, francez, e o sr. Phrepsey, inglez, que preconizaram a união de esforços no sentido de serem vencidas as leis de prohibição.

Nessa conferencia estão representados dez paizes por 350 delegados.

Novo ministro sueco

Lisboa, 13 (U. P.) — Chegou a esta capital o sr. Daniel Sou, novo ministro da Suecia junto ao governo portuguez.

Explosão de uma bomba

Lisboa, 13 (U. P.) — Explodiu uma bomba junto á residencia do sr. Chrispim Ferreira, causando prejuizos materiaes.

Fallecimento

Lisboa, 13 (U. P.) — Falleceu em Anadia o advogado José Sampaio.

Vôo entre Lisboa, Angola e Moçambique

Lisboa, 13 (U. P.) — O aviador naval José Cabral solicitou ao governo autorização para realizar em julho um vôo entre esta capital, Angola e Moçambique.

Pelo Correio

O assassinato da actriz Maria Alves

LISBOA, abril de 1926 (Communicado epistolar da United Press) — Lisboa, cidade encantada que vive á beira do Tejo, embalada pelas aguas e illuminada pelo brilho inegualavel do sol, acaba de ser theatro dum horrivel crime dum crime nefando, que seria vulgar se não estivesse revestido de extraordinarias circumstancias que lhe requintaram a malvadez.

Na noite de 31 de março appareceu numa rua dos bairros excentricos da cidade o cadaver de uma mulher bonita, bem vestida, despojado de todas as suas joias e com indicios de ter sido victima de um estrangulamento.

Foi nem scenario triste e horrendo que o jornalista foi encontrar o corpo já inanimado daquella mulher, que em vida devia ter provocado o amor em muitos corações. O seu chapéo e um dos seus sapatos encontravam-se a curta distancia e os poucos notivagos que aquella hora passaram por ali, não conheciam o seu nome. De manhã após a entrada do cadaver no morgue era elle reconhecido como sendo o da popular actriz Maria Alves. Todos os jornaes anciavam por desvendar o mysterio que envolvia o crime e descobrir o verdadeiro criminoso, indicando uns a pista de que a actriz devia ter sido assaltada por gatunos conhecidos como "gravateiros", outros não querendo acreditar nessa hypothese afoitavam-se a dizer que Maria Alves devia ter sido morta dentro de um automovel e lançada á rua e que o criminoso seria pessoa de sua intimidade.

Maria Alves vivia com o emprezario Augusto Gomes; este no dia seguinte lastimando a sorte de sua "querida Maria" dispoz-se a ajudar a policia a descobrir os criminosos, pois de forma alguma queria que os assassinos de Maria Alves ficassem sem castigo. Admittia todas as hypotheses menos a do automovel pela razão de uma hora antes do crime ter mettido a sua companheira num bonde electrico, affirmando mais que um só homem não podia assassinar a "sua Maria", que era muito plebéa e afoita e que nada temia.

As investigações em Lisboa nada adeantavam, mas no Porto a policia ia accumulando provas esmagadoras contra Augusto Gomes. As ameaças que lhe fazia, as sovas que lhe dava, uma carta de Maria Alves para sua mãe escripta na vespera de ser morta em que empregava a seguinte phrase: "este malandro dá cabo de mim", a phrase de Augusto Gomes uma semana antes de vir com Maria Alves para Lisboa em que dizia que chegando a Lisboa *lhe tirava o pio* tudo isso fez levantar a suspeita de que era elle o criminoso. A opinião publica já não queria outro criminoso que não fosse Augusto Gomes, mas este chorava a perda de sua querida Maria, beijou o cadaver da sua victima com grande commoção, acompanhou o funeral até o cemiterio sempre junto á urna, pegando nas suas borlas e depondo sobre o feretro uma coroa de flores com uma fita em que se lia "A' companheira querida, o teu Augusto Gomes".

Mas estas provas não faziam fé no espirito da policia lisboeta que continuava a seguir a pista dos "gravateiros". O clamor era enorme e a opinião publica exigia que se prendesse o criminoso.

Preso Augusto Gomes e interrogado affirma que quem o accusa são os seus inimigos que o querem ver perdido, porque elle nunca poderia ter sido o assassino de sua companheira que lhe tinha dado tantos dias de alegria, muito embora tivesse horas de tortura filhas de um ciume que enlouquece a alma.

Quando já se ia descrendo na descoberta deste monstruoso crime, appareceu um chauffeur roido pelo remorso a confessar que Maria Alves tinha sido morta por Augusto Gomes dentro do seu automovel; que o Gomes depois de o ameaçar de morte se alguma coisa revelasse o intimou a seguir para proximo da residencia de Maria, onde depois de esperar a occasião opportuna lançou o cadaver á rua depois de o ter despojado de todos os seus valores para fazer acreditar num assalto de gatunos.

Postos ambos na frente um do outro e depois de o chauffeur relatar os casos atrás mencionados Augusto Gomes ainda pretendeu mentir dizendo que tudo era falso e que este homem estava comprado pelos seus inimigos para o perder. Depois de ter recorrido a todos os subterfugios para se livrar do castigo da justiça, vendo que estava perdido e que nada lhe valia continuar na negativa, acabou por confessar que sim, que era verdade ter morto a "sua companheira" Maria Alves, porque elle era um homem honrado e que ella o tinha ultrajado mantendo relações com outros homens e que ainda se havia de vingar daquelles que não tiveram receio de o accusar.

Prova-se agora que uma das principaes causas que levaram Augusto Gomes a assassinar a sua companheira, foi o roubo, não só dos objectos que a victima levava na occasião de ser consummado e como ainda o que no dia seguinte roubou da residencia da desditosa actriz.

O epilogo deste drama estará ainda longe, mas no entanto a opinião publica já socegou. O criminoso recolheu-se ao Limoeiro, sem fiança e aguardar o dia do seu julgamento. O chauffeur e mais dois amigos que pretenderam enganar a policia fazendo falsos testemunhos foram afiançados e postos em liberdade.

Para terminar temos de dizer ainda, que a filha de Maria Alves, uma pequena de 15 annos de edade, foi ao tumulo de sua mãe retirar a corôa e a fita que o criminoso depuzera sobre a urna.

No Rio de Janeiro

Club Gymnastico Portuguez

Nos lindos salões desta sociedade será levada a effeito no proximo domingo, 16 do corrente, das 2 ás 7 horas da noite, ao som de dois esplendidos jazz-bands, uma encantadora "matinée" dansante. Haverá delicado e profuso serviço de "buffet".

Obra de Assistencia aos Portuguezes Desamparados

O movimento durante o mez de abril passado nesta benemerita instituição foi o seguinte: procuraram as drs. Arnaldo Ballesté, Antonio Pitta, Aristides Pereira da Silva, José Pereira dos Santos e Abel Botelho, 1.979 consultantes; o dr. Oduvaldo Moreira, effectuou 533 curativos; no ambulatorio da séde applicaram-se 1.124 injecções diversas, e 79 de 914; gabinetes particulares de occulista dr. Eutychio Leal foram enviados 28 novos enfermos, ao dr. Augusto Linhares, especialista de doenças de nariz, garganta e ouvidos 28 e ao dentista dr. Agripa de Faria, 35; sommando assim num total de 3.805 doentes que procuraram esta obra para alliviar os seus males. Ao hospital de S. Sebastião foram recolhidos dois tuberculosos por intermedio da associação.

— Pela directoria após a verificação das razões apresentadas — pareceres medico e commissão investigadora — foram concedidas 10 repatriações.

— Pelo presidente dr. Jorge Monjardino, foram operados 6 associados na casa de saude S. Sebastião, operações estas de alta cirurgia, estando os operados em completo restabelecimento. Todos estes socios concorreram com quantias minimas, para ajuda do pagamento da casa de Saude.

— A secção judiciaria, por seus advogados, drs. J. Rodrigues Neves, Mario Brandão e Moacyr Carqueja, tomou conhecimento e procedeu de accordo com a natureza de cada assumpto, a 77 associados que os vieram consultar sobre casos passados em Portugal e no Brasil. Nesses casos havia um processado por ferimentos que foi absolvido.

— Pela thesouraria foram recebidos 25:715$000 de mensalidades, assistencia medica, renda eventual, e donativos. Foram despendidos 24:836$100 para diversas verbas, sendo a notar de assistencia medico-pharmaceutica que se elevou a 10:298$000.

— Por intermedio do visconde de Moraes, foi dado o donativo de 445$000, offerecido pela commissão de recepção aos Estudantes Portuguezes, saldo verificado no final das contas.

— Durante o mez de abril entraram para a sociedade 453 novos socios: sendo 2 africanos, 8 Açores, 198 Beiras, 106 Douro, 67 Traz-os-Montes, 48 Minho e 24 Extremadura.

Visconde de Guilhofrei

Depois de dois mezes de permanencia entre nós regressou hontem a Portugal, a bordo do paquete "Andes", o capitalista e proprietario visconde de Guilhofrei, que nesta capital conta innumeras sympathias.

Acompanha-o seu sobrinho o sr. Raul Dias.

Banda Portugal — A tarde-noite dansante de domingo ultimo

Foi encantadora a vesperal dansante que no domingo ultimo se realizou na Banda Portugal, levada a effeito pela sua directoria e dedicados associados e suas familias.

Os salões da séde da agremiação musical portugueza, á rua Evaristo da Veiga, estiveram sempre cheios das mais distinctas senhoritas, as quaes continuamente proporcionaram as dansas o apreciado jazz-band do Instituto dos Cegos do Brasil, que recebeu da assistencia muitos applausos pelo escolhido repertorio que executou.

Como sóe sempre succeder nesta brilhante agremiação a sua directoria foi da mais captivante amabilidade com todos os seus convidados, no numero dos quaes se encontrava o redactor desta secção.

Tambem ao escoteiro portuguez Alexandre Guedes foram dispensadas por aquella directoria as maiores provas de estima.

— Ainda não se extinguiram os écos do sucesso alcançado pela festa que no dia 1º do corrente levou a effeito a "Ala dos Infantes" e já os seus componentes nos annunciam outra festa que se effectuará no dia 6 do proximo mez de junho.

Banda União Portugueza — O baile de sabbado ultimo da "Commissão dos Quatro"

Attingiu esplendor desusado o baile que no sabbado ultimo se realizou nos salões da Banda União Portugueza, levada a effeito pela "Commissão dos Quatro", composta de quatro valorosos associados daquella agremiação musical portugueza.

O baile que teve inicio ás 10 horas e se prolongou até ao clarear da madrugada de domingo esteve sempre animado, tendo as dansas sido proporcionadas pelo apreciado jazz-band Nestor Brandão que foi muito applaudido.

Cerca da meia-noite achando-se os bellos salões cheios das mais gentis senhoritas teve logar o baptismo da "Commissão dos Quatro", sendo paranympha a senhorita Rosa Lopes.

Falou em nome da commissão um dos associados da Banda, o sr. Lapa que agradeceu a todos os presentes a comparencia áquella festa e offertou á madrinha um mimo em nome dos componentes da commissão. Tambem o mesmo orador saudou e fez a apresentação do globe-trotter portuguez Alexandre Guedes, a quem a assistencia prodigalizou uma enorme ovação. A essa saudação respondeu agradecendo o joven escoteiro.

Os salões da séde apresentavam uma elegante ornamentação.

Lusitano Club — A sua matinée do ultimo domingo

Mais uma vez os salões do Lusitano Club se animaram no ultimo domingo com a effectivação de uma vesperal dansante, organizada pela sua directoria e dedicada aos associados e suas familias.

As dansas, que tiveram inicio ás 6 1\|2 horas, foram animadas com a presença de grande numero de distinctas senhoritas, ás quaes um jazz-band não consentia que descansassem um só instante.

Foi uma bella festa que mais uma vez revelou quanto sua directoria, se vem esforçando por elevar cada vez mais alto o pavilhão do Lusitano Club.

— Os "Barõesinhos" realizam brevemente, como já noticiamos, uma soirée em homenagem a Cardoso Bastos, presidente do club, que muito tem concorrido para o engrandecimento do mesmo.

Essa festa, que em nada deixará de honrar as outras promovidas pelos "Barõesinhos", será abrilhantada com o jazz-band do Batalhão Naval.

Banda Lusitana — Como transcorreu a vesperal de domingo ultimo

Como sóe sempre succeder na Banda Lusitana, a vesperal dansante de domingo ultimo, levada a effeito pela sua directoria e dedicada aos associados e suas familias, attingiu extrema animação.

As dansas, que se iniciaram ás 6 horas, foram proporcionadas pelo seu corpo executante que, sob a regencia de seu director artistico, sr. Abilio Leite, tocou um bello repertorio das mais modernas peças musicaes.

O globe-trotter portuguez sr. Alexandre Guedes foi apresentado á distincta assistencia pelo sr. Geada, e a quem a mesma prodigalizou uma manifestação de carinho.

Alexandre Guedes agradeceu aquella manifestação de verdadeiros portuguezes com palavras repassadas da maior commoção, dizendo que se encontrava bastante satisfeito por vêr que no coração daquelles seus compatriotas não tinha passado desapercebida a fenomenal prova que queria levar a cabo. As palavras do joven e destemoroso andarilho foram coroadas de vibrantes salvas de palmas.

SOCCORROS URGENTES

A Casa de Saude e Maternidade Dr. Pedro Ernesto acaba de organizar um modelar serviço de Soccorros Urgentes, pelos preços communs da Assistencia Publica. Chamados a qualquer hora pelo telephone **Central 12**.

(4360)

SEM FIO

AS IRRADIAÇÕES DE HOJE

Radio Club

(onda 320 metros)

De 1 á 1,30 — Boletim commercial e noticioso para o interior do paiz.

De 1,30 ás 2 horas — Transmissão de discos de musicas classicas.

Das 4 ás 5 horas — Transmissão de discos de musicas de dansa.

Das 5 ás 5,30 — Boletim commercial e noticioso da tarde.

Das 7 ás 8,30 — Concerto da orchestra do Hotel Avenida.

Das 8,30 ás 8,55 — Boletim commercial e noticioso da noite, com o movimento commercial do dia e notas de interesse geral.

Das 8,35 ás 9,02 — Intervallo para recepção dos signaes horarios.

Das 9,05 em deante — Hora certa e o programma de musicas ligeiras executado pela orchestra do Radio Club do Brasil.

Radio Sociedade

(onda 400 metros)

A's 12 horas — Jornal do Meio-dia (Noticias de interesse geral extraidas dos jornaes da manhã — Pagina feminina).

A's 5 horas — Musica da orchestra da Sorveteria Alvear, regida pelo maestro Pickman.

Quarto de hora infantil pela senhorita Maria Elisa Reis.

Jornal da Tarde (Noticias diversas — Previsão do tempo).

A's 8 horas — Jornal da Noite (Secção noticiosa e de informações).

Lição de portuguez, pelo professor Antenor Nascentes.

A's 8,30 — Concerto no studio da Radio Sociedade.

Programma do concerto organizado pela professora Celeste Jaguaribe Faria, com o concurso dos professores Maria de Almeida, soprano; Hilda Noronha, violinista; e Nelson Silveira Cintra, violoncellista. Acompanhamentos pela professora senhorita Darcilia Noronha.

1ª parte — 1) (a) Edgardo Guerra: Melodia; (b) Edgardo Guerra: Sarabanda — Solos de violino. 2) (a) Nepomuceno: Soneto; (b) Araujo Vianna: Amor — Canto. 3) Massenet: Elégie — Solo de violoncello. 4) Chansson: Colibri — Canto. 5) Kreissler: Rondino — Solo de violino.

2ª parte — Gluck-Kreissler: Melodia — Solo de violino. 2) Duparc: Chanson triste — Canto. 3) Saint-Saens: Le Cigne — Solo de violoncello. 4) Godard: Adagio pathetico — Solo de violino.

Nota — No intervallo da primeira para a segunda parte: Palestra por Guy de Maupant.

Que fim terá levado o academico?

O gerente do Balneario da Urca foi, hontem, á delegacia do 7º districto e contou ao commissario de dia que o joven Nourival Amaral Maciel, academico de medicina, residente á rua Corrêa Dutra n. 163, tendo estado, pela manhã, naquelle estabelecimento, ali, mudara roupa, indo, em seguida, tomar banho de mar.

Logo depois, porem, o academico desapparecera, não sendo mais visto por qualquer pessoa.

Suppõe o gerente da Urca que o moço academico teria morrido afogado.

Foram dadas providencias no sentido de ser encontrado o joven academico.

Dr. Bastos de Avila

CLINICA MEDICA

das 4 ás 6 horas da tarde Rua 7 de Setembro n. 231, sob. (6387

Quando ia saindo com o roubo foi preso

Penetrando sorrateiramente na casa da rua Amaral n. 37, residencia do dr. Antenor Velloso de Carvalho, o ladrão Antonio Salino roubou um cordão de platina com medalha de ouro, um despertador e um vidro de extracto.

Feita a pilhagem, o larapio ia saindo como entrou, com todas as cautelas.

Foi caipóra, porem, porque o presentiram e dado o alarme, dois soldados de policia que accudiram aos gritos, prenderam-no.

Levado para a delegacia do 16º districto, Salino foi autoado e mettido no xadrez.

Clinica de Vias Urinarias

Tratamento pelos mais recentes processos. Modernos methodos seguros e efficazes de diagnosticos e therapeutica. Urethroscopias anterior e posterior. Cystoscopias — Cura radical da gota militar, cystites, prostatites, orchites, hydrocele, tumores, impotencia genital, etc.

DR. RODOLPHO JOSETTI

Ex-director do Dispensario Central de Prophylaxia das Doenças Venereas, (Saude Publica). Longa pratica dos hospitaes da Allemanha — Rua 13 de Maio n. 35. Diariamente das 4 ás 7 horas. Telephone 1.000 Central.

(943)

OFFICIAL POSTO EM LIBERDADE

Por ordem do ministro da Guerra, foi posto em liberdade o 1º tenente José Coelho Valente do Couto.

Incommoda-o o catarrho?

Alem de ser maçador é perigoso como todas as outras affecções dos orgãos respiratorios. Uma pequena colher de Peitoral de Cereja do Dr. Ayer, cada duas horas, trazer-lhe-ha allivio immediato e afastará o perigo. Todas as pharmacias do Mundo inteiro vendem o

Peitoral de Cereja do Dr. Ayer

Tome-lho e evite custosas enfermidades

(7086)

Correio musical

A OPERA-COOPERATIVA DE HAYA

Já nos referimos aqui, nesta secção, á opera "Beatrice", de Willem Landré, compositor hollandez, executada pela Opera Real de Haya na Opera de Paris, por occasião do intercambio artistico entre as duas capitaes.

Agora, é a Opera Cooperativa da mesma cidade hollandeza que representa esse mysterio musical, em tres actos, sobre um texto de Felix Rutten. A referida obra estava inscripta no programma da Opera Cooperativa.

O sr. Landré, completamente desconhecido no Brasil, é um musico consciencioso e inspirado. Conseguiu crear, com um modernismo moderado, a atmosphera espiritual da lenda dessa religiosa, que foge do claustro para seguir o amante de outrora e volta para o mesmo depois de sete annos de ausencia, abandonada e mãe de dois filhos, sempre piedosa, porém, verificando então que ninguem notára a sua prolongada fuga porque a Virgem Santa a substituira durante esse tempo todo, preenchendo-lhe as funcções junto ás outras religiosas.

O papel de Beatrice, que é deveras esmagador, foi dignamente interpretado pela sra. Van Raalte-Horneman.

A Opera Cooperativa é uma instituição magnifica, que merece estudo e imitação.

A TEMPORADA DO MUNICIPAL

Communicam-nos:

"Após a approvação do Conselho Consultivo do Theatro Municipal e da Prefeitura, acaba de ser

O' tenor De Muro

dado á publicidade o elenco e o repertorio da grande companhia lyrica que o emprezario Walter Mocchi organizou para a temporada official deste anno do Municipal.

Incontestavelmente tanto o elenco como o repertorio são dignos do nosso theatro maximo, pois nelle figuram nomes de fama mundial, alguns ainda inteiramente desconhecidos da America do Sul. Com referencia ao repertorio o mesmo não podia ser mais eclectico, nelle figurando verdadeiros monumentos da arte musical. Além de tres operas de Wagner teremos a execução de duas novas operas brasileiras e a apresentação de um dos ultimos trabalhos de Massenet, "Don Quichote".

Com os telegrammas chegados hontem da Italia que dão como contratados os tenores Bernardo De Muro e Dino Gorgioli para o elenco da temporada official, o quadro de tenores do Municipal, enriquecido por esses dois valiosos naipes, ficou constituido por um grupo de seis figuras de primeiro plano, caso virgem e verdadeiramente excepcional na historia artistica do Brasil, pois nunca companhia alguma conseguiu reunir tão grande numero de tenores em uma só temporada.

De Muro, é um artista vigoroso já applaudido em temporadas anteriores. A sua poderosa voz de tenor dramatico, colloca-o em primeiro plano entre os artistas de seu genero.

Dino Borgioli, uma das novas revelações no firmamento lyrico, é um perfeito tenor lyrico, que a imprensa italiana consagrou como melhor interprete do Nadir, de "Pescador de Perolas".

Francesco Merli, que aqui esteve em 1920, com a companhia Bonetti, tem tambem grande relevo entre os grandes tenores contemporaneos. O seu Duque de Mantua do "Rigoletto", diz tambem a imprensa italiana que é inegualavel;

Ettore Cesabianchi, é o maior interprete do repertorio wagneriano na lingua italiana, tendo obtido na propria Allemanha, excepcional successo no desempenho dos protagonistas da obra do immortal compositor;

Georges Ovido, tenor lyrico francez, tem magnificas interpretações em "Manon", "Thaïs", "Louise" e "Don Quichote". E' elemento de destaque da Opera e da Comique de Paris;

Nino Ederle, tenor de avelludada voz, perfeito typo Schipa, tem tambem grande destaque nas interpretações do "Barbeiro de Sevilha" e "Manon".

Completa-se este quadro de tenores com Salvador Paoli, nosso patricio e que já actuou em temporadas anteriores. Piero Girardi e Raffaele Marcotto, dois elementos novos do Costanzi de Roma."

O ULTIMO CONCERTO DE VIANNA DA MOTTA

Realiza-se hoje no Theatro Lyrico, o ultimo concerto do insigne pianista portuguez, Vianna da Motta, uma das maiores celebridades que nos tem visitado e que conta no nosso meio artistico com milhares de admiradores, pois em todos os seus concertos póde-se admirar além da technica illimitada, preciosas qualidades de interprete que se evidenciam em todos os numeros de que se compõem os seus intelligentemente organizados programmas.

Os seus concertos têm ido num crescente de admiração. Despede-se, pois, amanhã, do nosso publico este eminente artista deixando em todos verdadeiras saudades pelas soirées artisticas que nos proporcionou.

O programma organizado para o seu concerto de despedida é:

1ª PARTE — 1) Dois preludios sobre coraes: Beethoven-Liszt; 2) Nocturno em ré maior: Henrique Oswald; 3) Polonaise, Fantasie, op. 63: Chopin.

2ª PARTE — 4) Sonata em fá menor, op. 5: Brahms; allegro magestoso, andante expressivo; scherzo: allegro energico; intermezzo: andante molto; allegro moderato, presto.

3ª PARTE — 5) Conto de fadas: Luiz Costa; 6) Coro das fiandeiras (da opera "O novo phantasma": Wagner-Liszt; 7) Rapsodia hungara: Liszt.

DR. J. B. CANTO

Ex-assistente do prof. Gasset Pauchet, Paris, cirurgião da Assistencia Publica Assistente da Faculdade de Medicina.

Cirurgia geral, com especialidade, appendice, estomago, vesicula biliar, molestias de senhoras, vias urinarias, apparelhos em geral.

Consultas diariamente, das 3 ás 5 horas, á rua da Quitanda, 33. Tel. N. 7168. Resid. P. Botafogo, 336. Sul 3145. Consultas gratis na Policlinica de Botafogo, ás 3ªs, 5ªs e sabbados, 9 ás 10. (5243)

COLHIDO POR UM AUTO

Na praia do Flamengo, em frente ao consulado chileno, foi, hontem, colhido por um automovel, o menor João, de sete annos e que recebeu contusões e escoriações pelo corpo.

A Assistencia soccorreu a victima, que depois se recolheu á residencia de seu pae, Alvaro Pesgali, á rua Ferreira Vianna n. 58, quarto 13.

Sempre a mulher

Sem duvida alguma na mulher, a par de uma excellente educação, deve haver uma epiderme sã.

Este predicado obtem-se fazendo uso do

CREME DE CERA FRANK LLOYD

PREÇO, 7$000.

A' venda em todo o Brasil.

(5930)

FOI AGGREDIDO, MAS NÃO SABE POR QUEM

O nacional Onofre dos Santos, de cor preta, casado, estivador e de 42 annos de edade, foi, hontem, á delegacia do 9º districto queixar-se ao commissario de dia de que fora aggredido, a faca, no morro de São Carlos.

Não sabia o queixoso quem era o seu aggressor, para ele desconhecido, e, como estivesse ferido na mão e no ante-braço direito e no hemi-thorax do mesmo lado, o commissario de dia mando-o levar ao Posto Central de Assistencia, afim de receber curativos.

Depois de medicado, Santos recolheu-se á respectiva residencia, que é no mesmo morro.

A rua Barata Ribeiro ás escuras

Muito embora concorra para os cofres municipaes com pesdos impostos, a rua Barata Ribeiro, em Copacabana, vive ás escuras. Existem, no prolongamento de Santa Clara em deante, dois postes apenas, que nada illuminam! Não obstante, essa rua devia merecer bem a attenção das autoridades. A magestade de sua edificação leva-a a contribuir com avultada somma para o erario local. E, como compensação não seria demaisiado esta, ao menos, procurasse dar-lhe illuminação condigna.

A CAIXA DE ESMOLAS DE NICTHEROY VAE CUMPRINDO A SUA MISSÃO

Foi effectuada a segunda distribuição de donativos

Tal como estava annunciada, realizou-se domingo ultimo, no adro da cathedral de São João Baptista, a segunda distribuição de donativos aos pobres de Nictheroy.

Estiveram presentes ao acto, dentra outras pessoas, inclusive muitas senhoras, o dr. Hernani de Carvalho, chefe de policia e presidente da Caixa. Antonio Gonçalves de Miranda, vice-presidente, Euripides Ribeiro, secretario, Francisco de Salles, thesoureiro dr. Cezar Copie e tenente Costa Guedes, respectivamente Official de Gabinete e Ajudante de Ordem do dr. Chefe de Policia, e representantes da imprensa desta e da visinha capital.

Como da vez anterior, a distribuição das mezadas aos pobres decorreu sem nenhum incidente, notando-se vivo contentamento na phisionomia dos "pensionistas" da Caixa.

Foram contemplados desta vez 57 mendigos, mais 10 que da vez anterior, tendo sido ainda excluida uma mendiga que recebera da primeira distribuição por ter a policia apurado ter a mesma parentes em condições de prover a sua subsistencia.

Deixaram de comparecer oito mendigos, por enfermos, sendo que dois se encontram em estado grave. A Directoria da Caixa providenciou, immediatamente para que a quota pertencente a estes fosse levada em casa, valendo-se para isso dos apontamentos constantes da ficha de cada um, da qual constam todas as indicações necessarias, inclusive residencia.

Segunda-feira todos os pobres que deixaram de receber, por enfermos, estavam na posse da importancia que lhes era destinada, com excepção de um, de nome Isaac Antonio, residente no Baldeador, incluido sabbado na relação e que ignora, naturalmente, estar contemplado.

A circumstancia da Caixa accorrer, agora, oito velhinhos mendigos e enfermos, mais encarece a acção benemerita dessa pia instituição, pois não fôra ella e talvez esses oito infelizes, dos quaes dois estão entre a vida e a morte, não teriam a estas horas nenhum soccorro, morrendo talvez á mingua de recursos.

A lei aurea

Como foi commemorada a data da abolição

O que foi a conferencia promovida pelo Partido da Mocidade

Realizou-se, hontem, no salão nobre da União dos Empregados do Commercio, a annunciada conferencia civica com que o Partido da Mocidade commemorou a passagem da data aurea da libertação dos escravos no Brasil.

Bem expressiva foi essa demonstração de civismo, com que a mocidade brasileira soube auspiciar o maior feito politico da nossa historia, quiçá, o capitulo que mais elevou a nossa mentalidade.

Incumbido pelos seus collegas do Partido da Mocidade, o dr. Walfrido Prado Guimarães, proferiu uma conferencia, não só allusiva ao facto, como ao actual momento nacional, salientando a necessidade do estabelecimento do voto secreto, como medida imprescindivel á moralização do nosso regimen dentro da absoluta liberdade na funcção do voto popular.

Da conferencia do dr. Walfrido Prado Guimarães, que teve a ouvil-o selecta e distincta assistencia, transcrevemos alguns topicos referentes á momentosa questão do voto secreto:

"Sirva-nos de exemplo o movimento abolicionista. O homem escravo, livrou-se, alforriou-se, libertou-se, porém, quando o voto secravo se libertará? O corpo do homem escravo, espancado nos troncos, livrou-se do rebenque dos feitores" Quando se libertará o voto do chicote de politiqueiros sem escrupulos?

Livrar-se-á, no dia em que surgir a lei aurea do voto secreto. E' o voto secreto que fará os homens junquilhos, aquelles que á menor brisa da vontade de seus chefes, de seus patrões, rastejam, se vergam, em prejuizo de sua propria vontade ao se afastarem das urnas. E' o voto secreto, que tirará das mesas eleitoraes, aquelles traficantes que fazem commercio do direito de votar. E' o voto secreto que impedirá que a força da vilania e da submissão sejam direitos nas mãos de homens deshonestos. E' o voto secreto que trará á urna o eleitor consciente do seu direito e do valor do seu voto. E' o voto secreto que fará com que as eleições sejam a verdadeira manifestação da vontade da população pensante. E' o voto secreto que virá corroborar para a estabilidade dos governos. E' o voto secreto que virá garantir o direito eleitoral. Moços de minha terra! por meu intermedio, o Partido da Mocidade, vos convida para conseguirmos a segunda abolição. Moços das academias, as tradições honrosas das classes academicas não podem ser desmentidas. Vinde para a propaganda da nova campanha abolicionista, talvez de maior alcance que a do seculo passado. Vinde á tribuna popular, que o grande Ruy consagrou. Vinde á tribuna do povo, a que deve estar em toda a parte onde pulsa a arteria da vida nacional, a que não nasce das constituições escriptas, nem se subordina a instituições ephemeras, o orgão espontaneo, omnipresente, indestructivel da consciencia publica, que as reacções embandeiradas no poder, recordam, vibram, agigantam, multiplicam de extremo a extremo nos paizes livres, como ondulações expressivas da crosta terrestre, á superficie de um solo abalado pela agitação da lava interior. Vinde ao combate, e o combate é a palavra, é a tribuna, é a tribuna popular! Vinde de batalhar na imprensa e na intensificação da propaganda de libertação do povo brasileiro, da escravatura do voto! Vinde, oh! mocidade academica! vinde oh! mocidade patricia! Satisfazer ao desejo de trinta e quatro milhões de almas que vos chamam a cumprir mais uma vez na historia, a tradição dos moços!

Oh! mocidade! vós sois a força pela convicção; vós sois o direito pela pureza de sentir; vós sois a alma do povo, pelos vossos ideaes! vinde, pois, ajudar a arrancar do abysmo, em que se precipitam os principios e as bases da Republica. Vinde, para implantarmos a forma pura, o verdadeiro voto, o regimen do voto secreto" Só o voto secreto afastará das urnas o escravo moral, como a lei aurea afastou da senzála o escravo negro. Senhores, os jangadeiros do norte, fizeram da jangada, o pequeno sonho á flor das ondas, o symbolo abolicionista; e o Partido da Mocidade, fará do Cruzeiro, o pequeno tecto na immensidão dos céos, o symbolo liberalista. A nossa cruz, oh! mocidade! E' a da libertação moral do povo brasileiro. Vinde! para que das urnas vilipendiadas pelos politiqueiros, façamos pelo voto secreto o altar sagrado da vontade popular. E só assim, poderemos entregar ás novas gerações, uma Patria Livre!"

Na Associação Brasileira de Educação

Esta Associação realizou hontem no Jockey Club, um dos jantares periodicos em que costuma reunir os seus socios, commemorando dest'arte a data da lei aurea.

D. Maria Augusta Pimentel Bittencourt, professora da Escola Rivadavia Corrêa, leu interessante oração allusiva á data.

O professor Venancio Filho felicitou a Sociedade de Geographia, cujo presidente, general Moreira Guimarães, estava presente, pela organização de cursos de geographia e o professarem por moldes pedagogicos modernos nessa Sociedade. O general Moreira Guimarães agradeceu a saudação.

Falou, ainda, o professor Fernando de Magalhães, presidente actual da Associação, que pronunciou brilhante oração, em que salientou a importancia da tarefa da educação nacional e a significação da data de hontem.

Tomaram parte no jantar os socios:

Deodato de Moraes, Faustino Esposel, Lucilio de Albuquerque, C. A. Baker, Moreira Guimarães, Maria L. Camargo Azevedo, Julio de Azevedo, Fernando Magalhães, Lyra da Silva, Edgar Mendonça, Venancio Filho, Delgado de Carvalho e senhora, Fernando Gabaglia, Benevenuta Ribeiro, Maria Augusta Pimentel Duarte, Alice Carvalho de Mendonça, J. X. Carvalho de Mendonça, Luiz Cantanhede, Barboza de Oliveira, Ferdinando Labouriau, Dulcidio Pereira, Othon Leonardos, Francisco Sá Lessa, Floriano Góes, Victor Lacombe, Mauricio Joppert e Mario de Brito.

Foi este o discurso pronunciado pela distincta professora d. Maria Augusta Pimentel Bittencourt:

Illustres senhores, minhas senhoras — Nesta data venho entre vós rever e beijar a pagina de ouro da abolição que substituiu a tarja negra da escravatura no Brasil.

Revendo-a tenho a impressão magnifica da amplitude de um mar crescendo sempre para o avanço terminante, para a conquista definitiva, cada vez mais empolado em ondas de consciencia da liberdade e da igualdade dos individuos.

E, assim, nunca se me afigurou mais completa a força de um desejo nacional. Ainda que a passos tardos o seu primeiro movimento rumou sempre ponto culminante.

As leis que estancaram-o maldito manancial deslisante pelas alvas praias de nossa costa em corrente negra e candalosa, os decretos que, após, salvaram o berço de um baptismo infamante e, depois, a morte de uma cruz sem glorias não foram senão decorrentes surtos para as cimas do grande ideal de progresso até então desmentido pelo desrespeito internacional, pelo commercio vil da creatura humana.

Uma só foi a bandeira desfraldada; sem refracção a luz do fanal em meio as trevas da noite do captiveiro; o mesmo o brado que repercutia consolador do tronco á senzala, do catre ao coração.

Desta altura em que a nossa magnanimidade me ha posto, sem esquecer os nomes que têm uma synthese gloriosa em Isazel — a redemptora, em Ruy Barboza — o maior, em Castro Alves — o poeta, deixae-me crear entre o sol tropical de minha terra e o tumultuar oceanico da liberdade, em illuminura bizarra, a visão dessa gente que se fundiu em nossa raça, fazendo desabrochar em rosas em nossa alma o espinho do seu supplicio e em sangue forte o fel de sua nostalgia...

Deixae-me sonhar com ella, negra, triste, dolorosa, vencida e boa resurgindo recamente de um chão de primavera, regado pelo seu suor, semeiado pelo seu trabalho, num corpo de mulher cinzelado em azeviche reluzente ao sol de uma alvorada.

Traz nos labios um fim de angustia diluida em sorriso como sombras de uma madrugada desabrochada em luz.

Que coração tendo assistido a esse crepusculo logo não sente nessa figura a historia poetica e triste da martyr — carinhosa que lhe narrou as lendas, que lhe cantou canções dessa litteratura apaixonada e ingenua que paira por tanto tempo no lar e no espirito brasileiro?!

Deixae-me sonhar, sim, com essa gente, toda uma fonte de idéas, de inspirações e de ensinamentos para o presente.

Ella resurge nesse corpo como um hymno de victoria alcançada pelo seu amor commovendo a uns, e, pela sua energia refeita, obrigando a outros.

Levanta numa das mãos a *rosa de ouro* e no colo o filho restituido ao seu amor.

Festões que lhe contornam representam a floração gloriosa do espirito brasileiro...

E em pedras que lembram a fortuna do *senhor* a custa da sua miseria no grande pedestal está gravado num rythmo hervico:

Já não ha mais escravos no Brasil.

Associação Brasileira de Educação aos pés dessa alegoria vem collaborar com toda a alma brasileira cumprindo, desta sorte, um grande dever patriotico e fazendo votos por que amanhã, de conquista em conquista, possa ter realizado o seu fim, completando o grito de 13 de Maio de 1888 com um echo glorioso:

No Brasil já não existem os escravisados pela ignorancia!

A festa do livro

A Associação Christã Feminina realizou hontem, em sua séde, á festa do livro.

Para esse fim a sympathica associação de moças organizou um programma, que foi executado a risca, merecendo enthusiasticos applausos da selecta assistencia.

Dando inicio a festa falou mme. Else Nascimento Machado, que fez uma bella alocução sobre o 13 de maio.

Falou ainda Coelho Netto, que deleitou o auditorio, tomando por thema — o livro; curiosidade para um edylio para outros.

O programma executado foi o seguinte:

1 — Abertura — Mme. Else Nascimento Machado; 2 — Piano — Mme. Verdié; 3 — Declamação — America e o Livro (Castro Alves); mme. Aurea Pires da Gama; 4 — Canto — Senhorita Elsbeth Schrader; 5 — Discurso — Dr. Coelho Netto; 6 — Canto — Senhorita Elsbeth Schrader; 7 — Comedia — "Conspiração" — Gemma d'Alba; Carmen Alves, Maria Amelia Freire e Sylvia Santos; 8 — Piano — Mme. Marguerite Verdié.

Depois de executado o programma mme. Else Nascimento Machado, que presidiu os trabalhos, usou ainda da palavra, encerrando a festa, tendo expressões muito felizes nessa occasião.

Irmandade de Nossa Senhora do Rosario e São Benedicto

Como nos annos anteriores a secular Irmandade de Nossa Senhora do Rosario e S. Benedicto commemorou festivamente a data da promulgação da lei 13 de maio.

Foram celebradas missas por alma dos captivos, dos abolicionistas fallecidos e a conventual, falando nesta ultima o padre Olympio de Castro.

Ladeando o altar-mór viam-se os estandartes de varias sociedades abolicionistas.

No consistorio da Irmandade realizou-se uma sessão solenne ainda pelo mesmo motivo.

Ao iniciar os trabalhos o sr. Manoel Ignacio de Araujo, provedor da irmandade, convidou para Reis, este por sua convidou a viuva de José do Patrocinio para tomar logar na mesa.

Durante a sessão falaram: o dr. Olympio de Castro, orador official, o professor Vicente Ferreira e o dr. Evaristo de Moraes, que relembrou, em phrases vibrantes o papel da irmandade durante todo o periodo abolicionista.

Antes de encerrar a sessão o presidente submetteu a approvação da assembléa o seguinte:

Telegramma de D. Pedro de Orleans

"Commemorando a gloriosa data da Lei Aurea, a assembléa popular reunida no tradicional consistorio da Irmandade de N. S. do Rosario e S. Benedicto dos homens pretos, resolveu entre applausos vibrantes envia ra v. alteza, por telegramma, na impossibilidade de fazel-o pessoalmente, a expressão enthusiastica dos sentimentos da sincera gratidão do povo prasileiro á memoria immortal de Isabel a Redemptora. — *José Agostinho dos Reis*, presidente da assembléa".

Assim terminou a bella festa da benemerita irmandade.

A grande solennidade do Collegio Icarahy

Conforme estava annunciado, realizou-se uma solennidade civica commemorativa no Collegio Icarahy.

A' 1 1\|2 presentes numerosas familias de alumnos e pessoas gradas vindas do Rio e de outro pontos, entre as quaes se achavam patentes diversas do exercito e da armada, chegou ao collegio o capitão de mar e guerra Alexandre Coelho Messeder, commandante da base de submarinos e torpedeiros, que foi recebido pelo batalhão escolar, com as honras a que tem direito. O director do collegio, dr. Jorge Abreu, leu a acta e chamou os seguintes alumnos que foram promovidos nos postos abaixo:

Capitão: João Augusto Rodrigues; 1º tenente Carlos Lamego Nunes; segundos tenentes João Elviro Tavares e Lair Rodrigues Peixoto; segundos sargentos Itacolomy Mendonça e André Guimarães; terceiros sargentos: Nilton Pinheiro, Guilhermino Albano Costa, Gilberto Castro Nunes, Joaquim de Oliva Guimarães, Adriano Lopes Martins e Lino Tatto; cabos de esquadra: Otto Vergara, Celso Gonçalves Moniz, Cyro Britto, Davis Aarão Milmann, Alvaro Lopes, Emmanuel Pinho, Mariano Lorena Martins, Vergilio Taborda e Alvaro Tatto. Primeiro sargento instructor Raymundo Nonato Pinheiro.

A proporção que eram lidos os nomes, os alumnos iam se apresentando e o commandante Messeder ia-lhes pregando as divisas no braço ou solicitando gentilmente a uma das senhoras presentes que o fizesse.

Logo após o vigario José Maria do Amaral paramentou-se. Ao som de uma marcha batida veiu imponentemente a bandeira nacional conElviro Tavares com a guarda de honra, seguindo-se a benção, do nosso pavilhão, offerta dos alumnos ao collegio. Tomando a sua posição na forma em columna de companhia, ficou a bandeira desfraldada e nessa occasião o professor Olympio Santos orou aos jovens, estimulando-os a continuarem na trilha, que vêm seguindo. A um toque de continencia, executado pelas cornetas e clarins, todos os alumnos, secundados pela secção feminina, entoaram o Hymno Nacional.

Todo o batalhão desfilou perante as autoridades presentes, executando varias evoluções com muita precisão e disciplina. Foram tiradas varias photographias, sendo distribuidos doces e licores aos convidados e alumnos.

Os pelotões escolares não sairam á rua como demonstração de pesar pelo estado de saude de uma filha do dr. Horacio de Campos, director geral da instrucção de Nictheroy.

No Club dos Officiaes da Policia Militar

O Club dos Officiaes da Policia Militar aproveitou a data, em que tambem se commemora o 117º anniversario da corporação, realizando uma sessão solenne, para inaugurar a galeria de seus presidentes, coroneis Pedro Alexandrino de Andrade e Alfredo Badaró dos Santos e major Arthur Soares, os dois primeiros já fallecidos.

Durante o solennidade tocou uma banda de musica e fizeram-se ouvir varios oradores, que não só salientaram o grande feito da abolição dos escravos, como rememoraram as tradições da Policia Militar, pondo em relevo os seus maiores emprehendimentos.

Achando-se ausente da capital o presidente, major Arthur Soares, dirigiu os trabalhos o vice-presidente em exercicio capitão Albino Monteiro, que se congratulou com os presentes pelas provas irrefutaveis de solidariedade que vêm dando, com o grande apoio que prestam ao club, unico e legitimo orgão dos officiaes da Policia Militar desta cidade.

No Instituto La-Fayette

A data da emancipação dos escravos foi commemorada no Instituto La-Fayette com uma prelecção civica do director aos alumnos reunidos em forma geral.

O professor La-Fayette Côrtes estudou a significação dessa data de festa nacional, mostrando que ella é um symbolo de fraternidade para o Brasil, para a America, para o mundo.

Concitou os alumnos a terem na mais alta veneração a memoria dos vultos abolicionistas. Apreciando a obra de Castro Alves demonstrou que o grande poeta nacional cumpriu uma grande missão social, pondo a sua lyra de inspirado a serviço da libertação da raça opprimida e soffredora, cuja superioridade de sentimento a integrou para sempre na evolução brasileira. Falou na Mãe-negra, figura sublime e abnegada que em breve será eternizada no bronze para lembrar ás gerações vindouras como se formou a nossa raça.

E assim se encerrou no Instituto La-Fayette a commemoração dessa data de fraternidade.

No Gremio Literario Paula Freitas

Commemorando a data de hontem, realizou-se no Collegio Paula Freitas, uma sessão civica, presidindo-a o dr. Alfredo de Paula Freitas, director do collegio e presidente honorario do gremio.

Durante a sessão falaram os seguintes oradores: dr. Theophanes Brandão, professor e literato; sr. Humberto Quartin Pinto, socio do gremio; sr. Odyr do Couto, socio do gremio; senhorita Emy do Amaral Pamplona, alumna do collegio, e sr. Arnaldo Faro, orador do gremio.

Finda a sessão houve no campo do collegio uma partida de basketball entre a equipe do collegio e um combinado do America F. C.

AMANHÃ

1º numero do

Verde e Amarello

Preço 600 rs.

REPELLIDO PELA AMANTE TENTOU MATAL-A

—×—

Gravemente ferida a victima foi para o hospital

Durante 11 annos viveram juntos e mais ou menos em harmonia, o cabo do Exercito Alfredo Bezerra do Carmo, pertencente á missão da Carta Geographica, e Laudelina Nobrega, de 22 annos, solteira, brasileira, actualmente residente á rua Santo Antonio n. 1 em Anchieta.

Ultimamente, ou porque Bezerra passasse a maltratar Laudelina, ou porque esta se aborrecesse delle, tornaram-se constantes as desavenças entre os dois, até que se separaram.

Saudoso, porém, da companheira de tanto tempo, Bezerra entrou a assedial-a, procurando fazel-a voltar á vida commum antiga.

Laudelina, entretanto, recusou-se sempre, a attendel-o.

Hontem, mais uma vez Bezerra procurou a rapariga com o intuito de convencel-a.

Ella manteve-se na recusa e Bezerra que naturalmente, já havia preconcebido a sua vingança, tentou matal-a.

Em dado momento, sacando de um punhal, desferiu-lhe repetidos golpes.

Gravemente ferida, no pescoço, thorax e braço esquerdo, Laudelina caiu a esvair-se em sangue.

Aos gritos dos vizinhos da infeliz, acudiu o cabo commandante do posto policial de Anchieta que prendeu Bezerra.

Laudelina foi levada ao posto da Assistencia do Meyer, de onde, depois de medicada, veiu para o Posto Central sendo internada no Hospital de Prompto Soccorro.

A policia do 23º districto instaurou inquerito a respeito.

Leilões de hoje

Realizam-se os seguintes:

PREDIO — Rua Cabuçú, 62, ás 4 1\|2; Avenida Salvador de Sá, 82, ás 4 ½; Haddock Lobo, 25, ás 4 horas; Estrada da Penha, 1.587, ás 4 ½; Buenos Aires, 113, ás 2 horas; rua Cintra, 19, ás 2 horas

MOVEIS — Avenida Vieira Souto, 476, ás 4 ½; São José, 70, á 1 hora; São José, 55, ás 2 horas; Buenos Aires, 113, ao meio dia

TERRENO — Rua Felippe Camarão, ás 4 horas; Buenos Aires, 113, ás 2 horas.

PHARMACIA — Lavradio, 50 ás 2 horas.

PENHORES — Pedro I, 28 e 30, ao meio dia; Avenida Passos, 11, ao meio dia.

A FEBRE AMARELLA E A ROCKFELLER

A grande e benemerita Rockefeller, encontrou no nosso talentoso Antonio Leão Velloso, um primeiro defensor"

Nós queremos ser o segundo. "Defensor" não é o verdadeiro termo. Ella não é nenhuma criminosa. Melhor seria dizer "enthusiasta"! Essa instituição é tão grande e tão benefica sobre a terra, como animámos!

Seus raios illuminam o orbe! Temos sobre a mesa, os tres ultimos relatorios (1922-1923 e 1924) dos serviços mundiaes que ella faz em materia de hygiene. O que ha nesses livrinhos de colossalmente benefico, chega a espantar!

Em todo o mundo educa medicos, combate epidemias, enfrenta calamidades.

E' o genio do bem!

Nós tentámos a principio copiar, transladar para estas columnas alguns dos muitos dados desses relatorios; mas é tanta coisa que desanimámos!

E resumimos tudo nestas palavras:

— Para a Rockefeller não ha nacionalidades. A Rockefeller é o sol; o seu campo de acção é o Mundo!

Mas ha, entretanto, no inspirado, sincero e patriotico artigo do Leão Velloso, dois pontos que merecem reparo: um deve ser completado, outro deve ser esclarecido.

E' que esses dois pontos, apezar da distancia que os separa, elles se ligam. Um se refere á Italia e outro ao Brasil". O primeiro é incompleto, o segundo é obscuro.

Elle disse, e disse muito bem, que a Italia recebeu a Rockefeller de braços abertos. E' a pura verdade. Mas o "Policlinico", de Roma, dessa época completa, assim, a noticia:

— ..." o representante do nosso governo fez saber aos americanos que antes de iniciarem qualquer serviço contra a Malaria, se entendessem com os seus collegas italianos, pois o nosso governo mantem uma escola para essa especialidade, em localidade proxima de Roma. E depois que a Commissão Rockefeller visitou esse estabelecimento, pediu licença ao governo italiano para que um grupo de medicos americanos "aprendesse" nesse instituto, os novos processos de combate ao impaludismo."

Ora, não ha desdouro algum para a grande benemerita Rockefeller, dizer que alguns dos seus medicos (50, se bem nos lembramos), fosse aprender a maneira especial, local, de se combater uma endemia. Isso só póde honrar a grande Benemerita. E em relação ao Brasil não podia haver algo de parecido? Eis como os dois pontos se ligam: Sem deslustre algum para os americanos, podia se ter dado o facto, segundo foi publicado, de na Parahyba não ter sido observado, na campanha contra a febre amarella, algum dos preceitos que as condições locaes exigiam, e que bem podiam aprender com os filhos do paiz, como aconteceu na Italia. Agora, vamos ao ponto que se refere ao Brasil e para o qual pedimos esclarecimentos:

E' verdade que os americanos limitam a sua campanha contra a febre amarella, só ao combate domiciliar ás larvas?

Se isso fôr verdade, o serviço é mal feito, palavras de um velho mata-mosquitos de Oswaldo Cruz!

Dr. Nicoláu Ciancio

HOJE 100:000$000 INTEIRO, 8$000 Loteria do E. do Rio (13020)

OS PADROEIROS DO EXERCITO

Lançamento da pedra fundamental da capella de São Sebastião e São Mauricio

Realizou-se hontem, á tarde, o lançamento da pedra fundamental da capella que vae ser erigida no Hospital Central do Exercito em louvor a São Sebastião e São Mauricio, os padroeiros do nosso Exercito.

A cerimonia teve toda a solennidade, sob a presidencia do arcebispo-coadjutor e assistencia dos ministros da Guerra, Marinha e Viação, outras altas autoridades, directoria da Casa dos Expostos, irmãs de Caridade, muitas patentes das nossas forças de terra e outras pessoas.

Sob a pedra, foi collocada a tradicional urna com os jornaes do dia e moedas em circulação, sendo então dada a benção pelo arcebispo-coadjutor. O discurso inaugural foi pronunciado pelo general-director do Corpo de Saude do Exercito.

A policia espera fazer importantes descobertas sobre a conspiração fascista

Berlim, 13. (*Correio da Manhã*) — A policia espera que, com o material apanhado nas sédes das organizações nacionalistas, lhe será possivel descobrir quem está custeando as despezas dos fascistas allemães nas suas actividades. O chefe da Grande União do Aço, da Allemanha, sr. Voegler; o industrial Kirdorff e o chefe dos magnatas do carvão, von Lowenstein, estão sendo objecto das suspeitas das autoridades.

As casas desses capitalistas estão sendo vigiadas pela policia, mas até agora nenhuma prova positiva se conseguiu de que elles estivessem envolvidos no complót.

Na casa do "justizrat" Class, chefe pan-germanista, foram confiscadas, assim como um projecto de constituição provisoria, que seria proclamada no caso do marechal Hindenburg renunciar e dos fascistas ficarem victoriosos, na conquista do poder por intermedio do exercito, que seria reconstituido, sob a protecção da lei marcial.

O primeiro acto dos fascistas, se victoriosos, seria a abolição da constituição de Weimar.

Dos documentos apprehendidos, alguns encerram nomes de personalidades, mas a policia affirma que não encontrou provas importantes contra os cidadãos que são citados.

Notas recreativas

Os grandes bailes do Club Haddock-Lobo e da commissão dos «Duques» dos Amantes do Arte Club

As festas do Cruzeiro do Norte e da Flor de Botafogo

Varias notas sobre as diversas festas de sabbado e domingo

Toda a correspondencia para esta secção deve ser dirigida ao redactor das "Notas recreativas".

O *Correio da Manhã* só comparece ás festas para as quaes recebe convite e isto por uma unica pessoa.

CLUB HADDOCK LOBO — E' amanhã que terá logar nos salões deste elegante club a imponente "soirée" dansante em homenagem ao distincto cavalheiro dr. Generoso Ponce.

Os convites para esta esplendida festa têm sido distribuidos largamente o que importa em affirmar que a bella "soirée" vae ser extraordinariamente concorrida.

AMANTES DA ARTE CLUB — No elegante "Atelier" da rua da Passagem, effectua-se domingo a surprehendente festa da "Commissão dos Duques".

Aproveitando a opportunidade a mesma commissão inaugura as placas de marmore á entrada da veterana sociedade com as iniciaes da mesma aggremiação.

A directoria da esforçada "Commissão dos Duques" está assim constituida:

Presidente, Antonio de Carvalho; secretario, Marcellino Ramos Junior, e thesoureiro, Octavio Dantas.

NÃO SE DISTRAE — O estimado bloco da rua Senador Nabuco n. 16, em Villa Izabel, prepara para amanhã attrahente baile.

Pelo que se diz vae ser uma dessas festas soberbas.

A directoria do "Não se distrae" é composta dos seguintes srs.: Manoel Rosa, presidente; Antonio Rosa, vice-presidente; Tobias Coelho, 1º secretario; Aleixo de Carvalho, 2º secretario; Americo Guedes da Silva, 1º thesoureiro; Othon Guedes da Silva, 2º thesoureiro; David Salomão Pereira, 1º cobrador; José de Carvalho, 2º cobrador. Conselho fiscal: João Rosa, Manoel Guedes da Silva e Waldemar L. Vianna.

PARAIZO DA INFANCIA — A nova administração deste sympathico club que hoje deve ser eleita está assim organizada:

Presidente, dr. Cunha Rodrigues; vice-presidente, Manoel Francisco Gomes; 1º thesoureiro, Eduardo Castello; 2º thesoureiro, José de Oliveira; 1º secretario, Antonio P. Costa; 2º secretario, Benedicto Couto; 1º fiscal, Waldemar Barreto; 2º fiscal, Armando dos Santos; 1º procurador, Manoel Patricio; 2º procurador, Heleno de Andrade; ensaiador geral, Carlos Pereira.

Syndicancia: presidente, Joaquim Castella; vice-presidente, Eduardo Basilio Ramos; secretario, Fernandes Raffas, e fiscal, Eugenio Nascimento.

Conselho fiscal: presidente, Francisco Joaquim da Silva; vice-presidente, Angenor Sebastião; secretario, Narciso dos Santos, e fiscal, Manoel Brum.

CRUZEIRO DO NORTE — Em homenagem ao dr. Abel Costa e dedicado ao club Atheneu Luzo-Brasileiro e á União das Flôres, effectua amanhã magnifico "soirée" dansante ao "jazz-band" Nestor Brandão.

FLOR DE S. JOÃO — Mais dois animados bailes realiza esta sociedade amanhã e depois, fazendo-se ouvir o conjunto do professor Cavalcanti.

FLOR DE BOTAFOGO — Amanhã terá logar neste apreciado club, mais uma partida mensal, tocando o apreciado orchestra do maestro Americo Veiga e no dia 21, a querida sociedade offerecerá um "brodio" preparado pelo Silveirinha, que é mestre nessas coisas.

GREMIO 11 DE JUNHO — Depois de amanhã realiza mais uma de suas apreciadas reuniões intimas este distincto club da rua 24 de Maio, na estação de Riachuelo.

VAIDOSOS DO ENCANTADO — Nos espaçosos salões deste bemquisto club da rua Clarimundo de Mello, realizam-se hoje e amanhã, esplendidos bailes.

CLUB DRAMATICO DE INHAUMA — Este club, fundado ha pouco por iniciativa do "Bloco dos Roxuras" vem recebendo grandes adhesões.

A sua directoria está por isso bastante animada e brevemente marcará o dia de sua inauguração, que vae ser festiva, com um programma caprichosamente organizado.

ENDIABRADOS DE RAMOS — Mais uma bella reunião intima leva a effeito depois de amanhã, o popular club da Avenida dos Democraticos, em Ramos, abrilhantando a festa o "jazz-band" do Pedrinho.

PENHA CLUB — Este importante centro de diversões familiares, que depois de amanhã, realiza a sua recita mensal com o drama em 1 actos "Amor de engeitada", prestou homenagem á sua nova directoria.

Podemos já adeantar que o sympathico e activo 1º secretario Norberto Monteiro dos Santos está indicado para ser o presidente do elegante club, tendo como companheiros de chapa os estimados cavalheiros Manoel Sebastião, Fernando Gil de Almeida, Augusto Mendes, Dado Ferreira, capitão Felippe de Castro, Jorge Silva e outros.

Em junho será apresentada a chapa e após as assembléas geraes para apresentação do relatorio do presidente actual Arantes Junior e do parecer do conselho fiscal, receberão a sancção dos socios, sendo a posse no dia 14 de julho, data anniversaria do Penha Club, com um grandioso baile.

CLUB DRAMATICO SILVA JARDIM — Com o drama em 3 actos "Amor de engeitada", traduzido do italiano por Sayão Lobato, este club realiza amanhã a sua recita mensal.

S. D. C. F. REINO DA FOLIA — Effectuou-se hontem o baile de posse da nova directoria da Sociedade Dansante Carnavalesca Reino da Folia.

Octavio Rocha

Presidente da Sociedade D. C. F. Reino da Folia

Familiar Reino da Folia, cuja séde na vizinha cidade de Nictheroy, esteve bizarramente engalanada e á cujo baile compareceu crescido numero de socios e convidados.

ATHENEU LUSO CARIOCA — Marcou um verdadeiro triumpho para o querido club da rua Theophilo Ottoni, o bem organizado passeio maritimo e brilhante convescote levado a effeito hontem, quinta-feira, 13 de maio, em homenagem ao Atheneu Luso Brasileiro e promovido pelos seus associados.

A's 10 horas da manhã, a bordo da confortavel barca "Nictheroy", lindamente ornamentada, partiu do Cães Pharoux a caravana, que percorreu a linda Guanabara.

A's 11 e 50, a barca atracou na ponte da ilha de Paquetá, onde saltaram todos os associados e convidados.

Nesta formosa ilha, na praia das Flechas, teve logar o convescote, que correu no meio do maior enthusiasmo e alegria. Senhoras, senhoritas e cavalheiros que faziam parte da comitiva do Atheneu percorreram os diversos pontos da ilha, além de passeios em botes e canôas.

A's 3 horas da tarde, o Napoleão annunciou as provas desportivas que estiveram animadas e bem assim as demais diversões.

O "policiamento" geral esteve a cargo do chefe Francisco Caneca, auxiliado pelos delegados Mendes, Raboje e João da Gente.

Tudo alli correu na melhor ordem, sendo a festa ao ar livre coroada de feliz exito.

Ao signal de bola, o pessoal avançou firme, entregando o "carname" da melhor forma.

Quer na ilha de Paquetá, quer durante a viagem na barca, dansou-se animadamente ao som do excellente "Conjunto Typico Nestor Brandão", sob a batuta de Albertino Aguiar, o qual executou os mais lindos fox-trots, tangos, sambas e marchas.

Ao nosso companheiro, os dirigentes da bella festa do Atheneu Luso Carioca, dispensaram as mais gratas gentilezas, tendo o popular Caneca feito uma saudação ao *Correio da Manhã*.

Nada faltou para o realce do passeio maritimo e convescote, que só deixou immorredoura saudade a todos quantos tiveram a ventura de ter compartilhado de tão encantadora festa do Atheneu Luso Brasileiro.

Um recurso sobre aforamento de terrenos de marinha

A' vista do que informou o Ministerio da Viação, o ministro da Fazenda deu provimento ao recurso da viuva João Bauer Junior, contra a Delegacia Fiscal em Santa Catharina, que lhe negou o aforamento de dois terrenos de marinha em Itajahy, desde, porém, que seja feito o aforamento a titulo precario.

FOI AGGREDIDA

Apresentando uma contusão no thorax, foi, hontem, ao Posto Central de Assistencia solicitar curativos, a nacional Maria Augusta, de cor preta, casada e de 24 annos de idade.

Contou ella ali que fora aggredida em sua residencia, á rua Nova de São Leopoldo n. 421.

TRANSFERENCIA DE TENENTES

Foram transferidos os segundos tenentes, em commissão, André Seixas Subtil, do 3º grupo de artilharia de costa para o 1º grupo e José de Sá Andrade, do 22º batalhão para o 10º.

Um negociante atropelado

Na estrada Nova da Tijuca, foi atropelado por um auto, o negociante Antonio Leite Garcia, residente á rua Paysandú n. 92.

Soccorrido pela Assistencia, o sr. Leite, que soffreu fractura do braço direito, recolheu-se á sua residencia.

CORREIO OPERARIO

A regulamentação do trabalho — A' margem de um telegramma

O telegramma procedente de Cuyabá, informando que o governo de Matto Grosso tratava de adoptar medidas energicas no sentido de fazer cessar o *captiveiro* de trabalhadores em propriedades agricolas daquelle Estado, ou representa um malentendido de quem transmittiu a noticia, ou é um communicado de muita gravidade, que requer a melhor attenção, não do governo de Matto Grosso, mas do governo federal.

Não é crivel que só agora, com a inauguração do governo do sr. Mario Corrêa, se patenteasse um facto tão compromettedor da civilização brasileira. Admittindo-se, embora a inverosimilhança de tão desagradavel novidade, servirá ella, quando menos, para evidenciar a velha necessidade da regulamentação do trabalho rural.

O Codigo do Trabalho eternizase no Congresso. As leis parciaes, de assistencia social, são morosas e saem quasi sempre defeituosas. Em todo o caso, sempre chegam... Mas, como se ha de pretender a regulamentação do trabalho rural, se não se elabora a regulamentação do trabalho nas fabricas e officinas da capital do paiz? A maior responsabilidade, portanto, cabe ao poder federal.

Pódem não ter fundamento as informações vindas de Cuyabá, mas não é absurdo acceitar a possibilidade de semelhantes factos...

O Congresso, ao encerrar o anno passado os seus trabalhos, deixou incompleta a votação de varias e importantes leis de assistencia ao trabalho. Resta saber se não acontecerá a mesma coisa este anno, cuja perspectiva não deixa muita esperança ás justas aspirações das classes trabalhadoras...

Inaugura-se em S. Paulo o Banco Rural Operario

Chega-nos de São Paulo uma noticia digna de registro nesta secção: foi inaugurada a 8 do corrente, no salão da União Catholica Santo Agostinho, a Caixa Rural Operaria de São Paulo. A caixa funcionará, provisoriamente, naquelle salão.

U. dos Operarios das Pedreiras — Nictheroy

Convidamos a todas as classes operarias do Rio e Nictheroy, a fazerem-se representar na inauguração da União dos Operarios das Pedreiras de Nictheroy, que terá logar amanhã, dia 15 do corrente, ás 7 horas da noite, á rua São João 95, em Nictheroy.

A commissão organizadora.

Centro Cosmopolita

Fracção Culinaria — Dando cumprimento ao novo methodo de organização, a commissão executiva da Fracção Culinaria, convida todos os chefes de cozinha a comparecerem á reunião que se realizará hoje, ás 1 horas da noite.

Esperamos que todos os administradores culinarios correspondam a este nosso appello para a completa arregimentação de nossa fracção.

Pela commissão executiva, *Manuel Leiras*, secretario geral.

Creanças Robustas

Cheias de vida, que tanto promettem para o futuro, são uma verdadeira alegria do lar domestico.

Para elles não ha rachitismo, nem caras tristes, nem a tendencia que os torna atreitos a enfermidades, com o consequente soffrimento, despezas e angustias para os paes.

Recorde-se que para elles a melhor garantia da sua saude é o frequente emprego da

Emulsão de Scott

(do rico oleo de figado de bacalhao)

(11304)

O INCENDIO DA CASA CARVALHEIRA NA RUA DA QUITANDA

Os peritos iniciaram hontem os seus trabalhos

Nomeados para examinarem os escombros, do predio n. 201 da rua da Quitanda destruido, como noticiámos, por um incendio, os engenheiros Emilio Bello de Mello Cunha e Mario Liberali, iniciaram, hontem, o seu trabalho.

Na sua pesquiza effectuada no local, os peritos encontraram exactamente no ponto onde teria começado o fogo, varios pedaços de estopa e verificaram a existencia de uma mancha oleosa no pavimento.

Isso e mais o facto de terem encontrado a chave da luz electrica ligada, levou os peritos a admittirem a hypothese de que o fogo foi proposital.

Toda a sua attenção se voltará, pois, para esse ponto em torno do qual guiaram as suas pesquisas.

Além dos pedaços de estopa, os peritos recolheram outros elementos para a pericia.

Os referidos engenheiros foram acompanhados no seu trabalho pelo delegado do 2º districto e pelos advogados das companhias em que estava seguro o negocio.

VAE SEGUIR PARA MINAS, POR ORDEM DO MINISTRO

De ordem do ministro da Guerra, deve seguir para a 4ª região, em Minas Geraes, o major do 3º regimento de infantaria José Xavier de Castro Brasil.

ATROPELADO NO LARGO DOS ARCOS

Por um auto cujo chauffeur fugiu após o facto, foi atropelado no largo dos Arcos Pedro Lefevre, residente á rua Costa Bastos n. 44.

A victima que soffreu escoriações generalizadas, foi soccorrida pela Assistencia recolhendo-se depois á sua casa.

O PRIMEIRO DO GENERO NA AMERICA DO SUL

S. Paulo, 13. (*Do correspondente*) — Será installada em Araraquara uma grande fabrica de fiação de tecidos de linho, que será o primeiro estabelecimento do genero no Brasil e talvez na America do Sul. Essa iniciativa é devida á iniciativa do deputado Plinio Carvalho, prefeito daquella cidade.

OS AGRICULTORES PAULISTAS E O IMPOSTO SOBRE A RENDA

S. Paulo, 13. (*Do correspondente*) — No proximo dia 20 haverá aqui uma reunião de lavradores e criadores, promovida pela Sociedade Rural Brasileira e outras para tratar da situação da agricultura em face do imposto sobre a renda.

Com o thorax contundido e varias costellas quebradas

Pela Assistencia foi soccorrido na madrugada de hontem, o ajudante de cosinheiro Waldemar Siqueira dos Santos, residente á rua Camerino n. 156.

Waldemar que apresentava forte contusão no thorax e fractura de diversas costellas, foi ao que declarou no Posto, ao ser medicado, fora victima de uma aggressão no botequim da rua Senador Pompeu esquina de João Ricardo.

A policia não teve conhecimento do facto.

A Santa Casa recusou uma enferma

A' estação da praia formosa chegou, hontem, procedente de Raiz da Serra, Estado do Rio, onde reside, a nacional Deolinda Thereza de Jesus, de 28 annos de idade.

A pobre mulher estava enferma e difficilmente podia andar.

O agente entregou-a a um guarda civil, que a levou á delegacia do 10º districto. O commissario de dia chamou a Assistencia Municipal, e esta levou-a para a Santa Casa. Ahi, porem, sob a allegação de que não havia vaga, recusaram asylo á pobre mulher, que teve de ser conduzida á delegacia, onde ficou.

Deu uma quéda, ferindo-se muito

Cahindo sobre uma folha de zinco, em sua residencia a costureira Deolinda da Silva, ferriu-se bastante no braço.

Conduzida ao Posto da Assistencia, foi medicada, recolhendo-se depois a sua casa á rua Marquez de Sapucahy n. 32, casa 7.

Seguiu para Ponta Grossa um contador, em commissão

Seguiu para Ponta Grossa, afim de depôr num inquerito, conforme solicitação do commandante da 5ª região, o 2º tenente contador, em commissão José Alves Ribeiro, que serve em Itajubá.

O Cavallo de Ferro

SUPER MONUMENTAL DA FOX-FILM.

(12596)

A vida social

"A grande diversidade das modas novas"

Fala Martine Renier:

Reunindo minhas impressões multiplas sobre a moda de Lyl, acho uma expressão um pouco "baroque" — "Rien n'est changé, lien que tout soit different". A silhueta é mais ou menos a mesma; cada detalhe contém uma idéa nova, cada costura, uma subtileza de trabalho. Os costureiros parisienses são grandes "virtuoses" que interpretam com a difficuldade. Os vestidos leves são amplos, as "mousselines" lhes dão a graça vaporosa, mas os "godets" desapparecem pois esses são batidos á ferro e as "pregas" não são batidas. Sobre as variações do "smoking" que tanto dá que falar é unico modelo masculinizado; o casaco preto é sempre bordado e a saia em xadrez ou escossez. O "tailleur" classico, parece ter desapparecido, ou pelo menos não é visto tanto e saia em xadrez ou escossez. O "tailleur" direito e saia lisa, vestindo uma silhueta de cabellos curtos e sem chapéo é sempre de um aspecto deploravel e falta sempre de feminilidade. Faz-se varios "smokings" em velludo "bois-de-rose" e saia em xadrez de velludo de varios tons da mesma cor; a "chemisette" em crepe da China, parecida de jabots plissés do mesmo tecido ou de rendas écrues. Os tons pensados são ainda as côres da moda principalmente o "bois-de-rose" que é uma das côres mais "seyantes" para as mulheres de todo os typos. ROB.

NATALICIOS

— Faz annos hoje o dr. Leonidas Machado, medico-operador residente em Guaratinguetá, e operador da Santa Casa de Lorena.

— Faz annos hoje o major Augusto Malta, photographo da Prefeitura.

— Faz annos hoje o menino Affonso de Moura Castro, alumno do Collegio Anglo-Brasileiro e filho do industrial major Gentil de Castro.

FESTAS

Em signal de jubilo pelo restabelecimento da viuva Santos Lima, sua familia realizará uma festa, amanhã, em sua residencia, á rua Candido Benicio n. 216, Jacarépaguá.

— Esteve encantadora a festa que, em sua alegre vivenda, em Piedade, offereceu hontem, o sr. Juventino Fernandes Rezende, coproprietario dos Cinemas Jovial e Piedade e sua dignissima consorte d. Maria Rezende, aos seus parentes e pessoas de amizade.

VIAJANTES

A bordo do paquete "Bahia" parte hoje, para o Pará o capitão de corveta Alfredo Carlos Soares Dutra, que vae assumir o commando do aviso "Ajuricaba", capitanea da flotilha do Amazonas.

O embarque do commandante Dutra, que viajará em companhia de sua familia, dar-se-á ás 9 horas, no armazem 15.

— Passageiro do "Andes", seguiu hontem, para a Europa, o engenheiro Paulo de Castro Maia.

EM ACÇÃO DE GRAÇAS

Em regosijo pelo restabelecimento do sr. Carlos Porfirio de Andrade Ramos, pagador da Central do Brasil, que se encontrava em tratamento na estação de Caxambú, de onde tral farão celebrar, hoje, na egreja de S. Francisco de Paula, ás 9 horas, missa em acção de graças.

CONFERENCIAS

Realiza-se hoje, a segunda conferencia da serie organizada pelo Instituto de Engenharia Militar, devendo occupar a tribuna o capitão João Candido de Araujo Oliveira, que falará sobre "A organização scientifica do trabalho".

A conferencia é publica e terá logar ás 4 horas da tarde no antigo pavilhão argentino, Avenida das Nações.

DECLAMAÇÃO

Maria Sabina de Albuquerque abrirá a temporada de declamação deste anno, no Trianon, no dia 24 do corrente. Vae ser uma festa de arte e encantamento, em que, mais uma vez a sociedade culta carioca terá occasião de applaudir. Poetisa apreciada, a delicada autora de "Agua dormente", recitará versos ineditos dos nossos melhores poetas, não esquecendo de incluir no programma as poesias dos grandes e inolvidaveis mestres como Castro Alves, Bilac, etc.

MISSAS

Realiza-se hoje, ás 9 horas no altar-mór da egreja do Santissimo Sacramento a missa de 1º anniversario que em suffragio da alma do sr. Luiz Alves Vieira, conhecido sociedade, manda celebrar a sua familia.

UM GUARDA CIVIL AGGREDIDO

Na rua Alvaro Miranda, são visinhos o guarda civil n. 927, de 2ª classe, João Paulo da Silva, e o portuguez Manoel Carneiro Barboza, residentes nos ns. 93 e 95, respectivamente.

O guarda civil, porque o capim da cerca estivesse muito comprido, mandou cortal-o, facto que muito irritou Manoel. Hontem, quando o visinho saía de casa, Manoel o aggrediu, deixando-o ferido na cabeça e com o fardamento em tiras.

O aggressor foi preso pela policia do 19º districto e o ferido, teve os soccorros da Assistencia.

acaba de regressar, os funccionarios daquelle departamento da Ce-

200 contos Por 60$000

HOJE

LOTERIA DE **Minas Geraes**

Unica no Brasil que distribue 80 % em premios

Jogam somente 13.000 bilhetes

Sorteando um total de 1741 premios

A' venda em toda parte.

(12521)

CINEMA RIALTO

HOJE HOJE

O Faroleiro da Torre do Bugio

Film inspirado num verdadeiro episodio Portuguez, interpretado por Maurice Mariaud, Castro Neves, Abagailde Almeida, Sophia Santos, Maria Sampaio, etc. — Mais um successo da cinematographia portugueza.

Este drama é passado na Torre do Bugio (Lisboa)

(A 3801)

THEATRO PHENIX

HOJE ás 7 e 3|4 e 10 horas HOJE

34ª e 35ª representações da ultra-magestosa Féerie Revista-baile

EXCELSIOR

60.000 pessoas já ficaram extasiadas com a contemplação desta deliciosa peça, que na opinião da critica em geral, ultrapassou em Arte e luxo todas as suas congeneres.

PREÇOS: — Frisas e Camarotes, 30$000; Poltronas, 6$000; "Promenoir" 4$000 e Galerias, 2$000.

(13016)

CINE MEYER

HOJE — GRANDIOSA MATINE'E A'S 2 HORAS — HOJE

O famoso cão sabio RIN-TIN-TIN em

O PHAROL da PONTA do MAR

7 partes arrebatadoras, uma joia cinematographica da Warner Bross os "Classicos da Téla" programma Mararazzo

Inferno Conjugal

7 partes encantadoras com a mais linda artista da scena muda que é Florence Vidor secundada pelo grande astro da tela Tom Moore um film da PARAMOUNT.

Sabbado: Lila Lee, em A PENDULA DA MEIA NOITE

TRO'-LO'-LO' - THEATRO GLORIA

AMANHÃ AS 7 3|4 E 10 HORAS AMANHÃ — PRIMEIRAS REPRESENTAÇÕES da engraçadissima revista-féerie-humoristica, em 2 actos e 25 quadros:

BRIC-A'-BRAC

do apreciado e consagrado REI DO HUMORISMO — BASTOS TIGRE, com deliciosa musica do inspirado maestro ANTONIO LAGO.

Mise-en-scene do proficiente director JARDEL JERCOLIS | Lindas e originaes marcações de baile de GEORGE B. TGEN

20 DESLUMBRANTES SCENARIOS do "LEADER" LAZARY — 320 RIQUISSIMAS TOILETTES de JULIETA LOMBARDI.

A MAIS LUXUOSA, ENGRAÇADA, E ALEGRE DAS REVISTAS — O MELHOR E MAIS HOMOGENEO DOS ELENCOS (por ordem alphabetica:) Aracy Cortes, Lia Binatti; Lodia Silva, Lucilla Jercolis; Pepita de Abreu, Sonia Botgen; Sylvia Almeida e Violeta Ferraz (estréa), 6 Partiquinas.

Successo absoluto das "24 BEAUTIFULL Tró-ló-ló GIRLS"

Aurelio Corrêa, Danilo de Oliveira, Georges Botgen, Jardel Jercolis, Octavio França, Paulo Ferraz, Sylvio Vieira.

DESEMPENHO IMPECCAVEL | RIR DUAS HORAS ININTERRUPTAMENTE!

MARAVILHOSA APRESENTAÇÃO DE UMA PAIZAGEM DE INVERNO NAS SERRAS PORTUGUEZAS, no bellissimo e caracteristico quadro intitulado: — CORAÇÃO DE PORTUGAL.

BAILADOS ACROBATICOS ENTONTECEDORES! | A REVISTA QUE CONTÉM TODOS OS GENEROS DE THEATRO!

NOTA: — Hoje não haverá espectaculo, para montagem e ensaio geral da peça.

THEATRO MUNICIPAL — Concessionario Walter Mocchi — Temporada official de 1926

Empreza Theatral Italo Brasileira

Grande Companhia Lyrica do Theatro Municipal do Rio de Janeiro

em collaboração artistica com o THEATRO COSTANZI DE ROMA

ESTRÉA EM 5 DE JULHO

Inauguração da Temporada Official de 1926

Principaes figuras do elenco artistico

Maestro Concertador e Director Geral dos Espectaculos

Comm. EDOARDO VITALE

Sopranos

IVONE GALL — BIANCA SCACCIATI — BIDU' SAYÃO

IVA PACETTI — BEATRICE SHERRARD — LUIZA CIACCIO — APOLONI ANITA

Meios Sopranos

GIUSEPPINA ZINETTI — ANNA GRAMEGNA

Tenores

BERNARDO DE MURO — DINO BORGIOLI — FRANCESCO MERLI

NINO EDERLE — ETTORE CESABIANCHI — GEORGES OVIDO

Baritonos

APOLLO GRANFORTE — CARLO GALEFFI — ARMANDO CRABBÉ

Baixos

NAZZARENO DE ANGELIS — VIANNA MARCOUX — ALESSIO SOLEI

COMPAHIA DE BAILADOS RUSSOS dirigida pela 1ª bailarina JULIE SEDOWA

Celebre Quartetto Romano OSCAR ZUCCARINI

70 — Professores de orchestra — 70 — Coristas

REPERTORIO:

Novidades

DON QUIXOTE — Massenet | HEURE ESPAGNOLE — Ravel

MATRIMONIO SEGRETO — Cimarosa

CASO SINGULAR — Carlos de Campos | SUOR MAGDALENA — Alberto Costa

PARSIFAL — WALKYRIA — LOHENGRIN — LOUISE — MONNA VANNA — SALVADOR ROSA — DON CARLOS — GIOCONDA — SAMSON ET DALLILA — MEPHISTOPHELES — MANON — THAIS — BARBIERE DI SIVIGLIA — RIGOLETO — FRANCESCA DA RIMINI — CAVALLIERE DELLA ROSA — AIDA — TROVATORE — CAVALLERIA RUSTICANA — PAGLIACCI — CARMEN

Na secretaria da empreza (lado da Avenida Rio Branco) abre-se a assignatura para 20 recitas com 20 operas differentes, aos seguintes preços:

FRIZAS e CAMAROTES DE 1ª	4:300$000
Camarotes de 2ª	1:600$000
POLTRONAS	800$000
Balcões A. B.	500$000
Balcões, outras filas	400$000

Os senhores assignantes da temporada lyrica de 1925, terão preferencia ás suas localidades até oito dias antes da abertura da assignatura.

Os pagamentos serão feitos 50 % no acto da inscripção e 50 % cinco dias antes da chegada da companhia.

(A 3768)

THEATRO LYRICO — Empreza: N. VIGGIANI

HOJE — Sexta-feira, 14, ás 9 horas — HOJE

3º e ultimo concerto do eminente pianista portuguez

Vianna da Motta

Programma excepcional

BACH — CESAR FRANCK — LISZT — SCHUBERT — LISZT — CHOPIN — RUDOLF GANZ — GABRIEL FAURE' — PAGANINI LISZT — BUSONI

Piano Bechstein da "Casa Stephen", (Galeria Cruzeiro)

Frizas, 60$; Camarotes, 60$; Poltronas e Varandas, 15$; Cadeiras, 10$ Balcões, 8$; Galerias, 5$ e 4$000.

AMANHÃ — A'S 9 HORAS — AMANHÃ

Grande acontecimento esthetico

CONFERENCIA DE

MARINETTI

que será apresentado em scena pelo eminente Homem de Letras Brasileiro

— GRAÇA ARANHA —

Bilhetes á venda: — Frizas 50$ Camarotes, 40$; Poltronas, 10$; Cadeiras, 7$ Balcões, 5$000.

Tratando-se de um movimento que interessa principalmente ás classes intellectuaes, a Empreza determinou preços especiaes para os estudantes, á disposição dos quaes ficam exclusivamente as localidades de varandas (3$) e de galerias (1$).

Terça-feira, 18 de maio

ESTRÉA DA GRANDE COMPANHIA ITALIANA DE OPERETAS

CLARA WEISS

L'ORLOFF

Novissima opereta de Granichstaedten

UM DOS MAIORES EXITOS EUROPEUS DA ACTUALIDADE

MONTAGEM LUXUOSA E MODERNA

20 — Representações consecutivas em S. Paulo — 20

Bilhetes á venda com enorme procura desde já: Frizas, 50$; camarotes, 40$; poltronas e varandas, 10$; cadeiras, 6$; balcões, 5$; galerias, 3$ e 2$000.

(A 3795)

COPACABANA CASINO-THEATRO

Todos os dias um film novo

HOJE Sexta-feira HOJE

NA TE'LA A'S 21 HORAS

UMA JORNADA ROMANTICA

SETE ACTOS DA PARAMOUNT

Poltronas, 2$000 — Camarotes, 10$000

GRILL-ROOM: Diner e Souper dansants todas as noites

Pan American Jazz-Band. Aos sabbados é obrigatorio o traje de rigor ou branco no Grill-Room. — AOS DOMINGOS: Apiritif-dansant das 17 ás 19 horas.

THEATRO S. JOSE' : Empreza Paschoal Segreto : Companhia das Grandes Revistas

A's 7 3|4 HOJE A's 10 horas

Ultimas representações — A revista-féerie

Pirão de Arêa

de MARQUES PORTO, musica de ASSIS PACHECO e JULIO CHRISTOBAL

A MAIS LUXUOSA MONTAGEM — TOILETTES E SCENARIOS RIQUISSIMOS.

Terça-feira — sensacional première

estréa de HORTENSIA SANTOS e RESTRIER JUNIOR

da revista-satyra, de ZE' EXPEDITO, musica do maestro HEKEL TAVARES

BOM QUE DÒE

SCENARIOS E CORTINAS DE H. COLLOMB — FIGURINOS DE ALBERTO LIMA

(A 3802)

Emp. V. R. CASTRO — Rua S. Pedro 222

— **CINEMA POPULAR** — Rua Marechal Floriano Peixoto, 99 e 103

HOJE! — George O' Brien, secundado pela encantadora Madge Bellamy, apresenta-se no colosso cinematographico da Fox: DESOLAÇÃO, nove actos formidaveis. — FANTOMAS, 11ª e 12ª séries. — NEM QUE CHOVA CANIVETES, 2 actos comicos. — Amanhã: Hoot Gibson em: A CORRIDA DE OBSTACULOS EM ARIZONA.

CINEMA MASCOTTE — Rua Arcmas Cordeiro, 230—Meyer

HOJE! — Henry B. Wathall e Gertrude Astor no vibrante super-film da Fox: PURO SANGUE, 7 actos sensacionaes. — A CORRIDA DE OBSTACULOS EM ARIZONA, 6 actos de audaciosas aventuras, pelo intrepido Hoot Gibson. — MATRIMONIO E PANDEMONIO, 2 actos comicos. — Amanhã: AMOR DE PRINCIPE, por Eugene O' Brien e Norma Talmadge.

CINEMA PRIMOR — Avenida Passos, 119. Tel. N. 5934

HOJE — *Wallace Beery* e *Pauline Stark* na grandiosa composição dramatica em oito longas magnificas e bellas partes cheias de aventuras emocionantes, A CARGA DA CARAVELLA DO MAL. — *J. Farrel Mac Donald*, na grandiosa super-producção em sete excepcionaes e maravilhosos actos de audaciosas aventuras PURO SANGUE. — "O Torrado", hilariante comedia em 2 actos de gargalhadas.

AMANHÃ — *Lon Chaney* e *Norma Shearer*, "O Castello de Illusão" e *John Gilbert* em "Uma aventura Extraordinaria". —:— SEGUNDA-FEIRA — "Maytrio Injusto" *Thomas Meighan*, 8 actos e viuva *Wallace Reid* em "Perdição" 7 actos.

Telas & Palcos

Télas

PROGRAMMAS DO DIA

AVENIDA — Continúa ainda hoje o grande successo da semana, "Noites Parisienses", com a admiravel interpretação de Lou Tellegen, Elaine Hammerstein, Renée Adorée e Gaston Glass.

—X—

CAPITOLIO — [illegible]

—X—

IDEAL — [illegible]

—X—

IMPERIO — [illegible]

—X—

ODEON — [illegible]

—X—

PARISIENSE — [illegible] ve questão dos cabellos: se devem usar cortados ou compridos. A maior parte do sexo fragil ainda anda procurando descobrir uma verdadeira solução para o tão complicado problema. Ora, a fascinante Marie Prevost, vendo esta atrapalhada tamanha, veiu em auxilio de suas collegas para tiral-as desta grande incerteza, se devem ou não cortar os cabellos, no formidavel film "Perdição", que o Parisiense está exhibindo desde segunda-feira, com exito incalculavel e continuará a exhibir até domingo proximo, para que todas possam assistir.

—X—

PARIS — [illegible]

Nos bairros

[illegible]

VARIAS NOTAS

[illegible] vem servindo esta semana, aos seus frequentadores, "Epidemia do jazz", com um prologo egualmente futurista, no qual actuam Iracema de Alencar e Aristoteles Penna!

Agora, o modernismo invadiu o proprio estylo de noticiario cinematographico! Surprehendeu-nos bastante a noticia que nos chegou, sobre o programma de segunda-feira, 17 do corrente, no Capitolio, assim traçada:

"Rudolph Valentino... A "coqueluche" ...

"Rudolph Valentino... O "coqueluche" ...

[illegible] nha occupação certa. Vivia "ao Deus dará", como é costume dizer. O destino costumava ser-lhe adverso, e nem um amigo contava o pobre rapaz, á face da terra!

Um dia, resolveu partir para o campo. Lá, bem longe, distante da civilização pervertida, brilhava uma nova estrella, que lhe accenava, com os braços imaginarios que as estrellas têm para os individuos que esperam melhores dias... E Buster Keaton rumou para o campo. Passou a fazer parte dos colonos de uma fazenda, onde havia para mais de meio milhão de cabeças de gado. E foi precisamente entre o elemento bovino, que o infeliz encontrou, pela primeira vez, alguem ou alguma coisa que lhe devotasse amizade...

"Mulatinha", desde então, passou a ser a sua companheira inseparavel. E Buster Keaton, rapaz intelligente, apezar do "peso" que o perseguia, scismou de estylizar-se, como vaqueiro, e de estylizar a propria vaquinha que o acompanhava em toda parte, no campo, em casa, nas ruas e até mesmo, por fim, na cidade onde Buster Keaton implantou a maior revolução bovina que imaginar se possa, com o acompanhamento "avacalhado" de nada menos que dez mil bois e vaccas, que invadiram a cidade, numa desordem bem facil de aquilatar!

Buster Keaton, em o "Vaqueiro estylizado", ha de saciar perfeitamente a saudade que o nosso publico frequentador de cinema, tem pelo popular artista que não ri — mas faz rir! Arthur de Oliveira, o unico artista comico nacional á altura de crear uma assimilação de Buster Keaton — fazendo rir sem rir — reapparecendo segunda-feira, ao publico elegante do Imperio, que nelle vae rever o actor predilecto em diversas temporadas de comedia, no Trianon, prepara-se com todo o seu cabedal de bom humor e muita graça, para divertir, no prologo da Secção de Publicidade Paramount, os admiradores de Buston Keaton, que são, na sua generalidade, tambem seus admiradores!

—X—

O FAROLEIRO DA TORRE DO BUGIO — O Rialto teve hontem o seu amplo salão muito concorrido por innumeras pessoas que ali foram apreciar o magnifico film portuguez ha muito reclamado.

Todos sairam satisfeitos porque a comedia dramatica que Mauricio Mariaud transportou para o "écran", tem um enredo simples e encantador, decorrendo as scenas com interesse e sem precipitação, agradando ainda o excellente desempenho dos artistas e a nitidez das photographias.

Hoje, a empresa fará exhibir como extra programma, uma fita panoramica, inedita, chegada de Portugal num dos ultimos vapores.

São exhibições que honram a arte cinematographica portugueza e bem demonstram o progresso desta industria naquelle paiz.

—X—

ALGO DE ESPANTOSO SOBRE A REINCARNAÇÃO — Dizem os adeptos de certas religiões que cada um de nós soffre varias encarnações, que vivemos varias vidas successivas. E' assim que um dado individuo tem varios defeitos, que vae permittir-lhe a elevação até Deus e, portanto, a libertação completa do que é material, precisam os seres humanos de se purificar. Então elles percorrendo varias vidas, de modo a que os soffrimentos os redimam dos erros passados e os elevem cada vez mais. Mas de que especie esses soffrimentos? Não são os [illegible]

Palcos

NOTAS & NOTICIAS

"FILIAL DE HAMBURGO", NO TRIANON — [illegible] mente a nova comedia ora em scena no elegante theatro da Avenida conserva o espectador em constante hilaridade, sem que no entanto, durante o decorrer dos seus tres actos haja uma unica phrase, uma unica situação escabrosa.

Têm pois, os frequentadores do Trianon, uma peça muito bem feita, engraçadissima e propria para familias. Procopio no hilariante personagem Theobaldo Moller, vinçou mais uma victoria nas muitas que tem marcado, sendo os restantes principaes papeis optimamente desempenhados por Itala Ferreira, Mathilde Costa, Ruth Vianna, Christiano de Souza, Manoel Pera, Carlos Machado e José Soares. Emfim "Filial de Hamburgo" é uma verdadeira fabrica de gargalhadas, devendo por isso conservar-se longo tempo no cartaz da Avenida. Hoje á noite e amanhã em vesperal da moda, ás 4 horas, e nas duas sessões da noite, repete-se a festejada peça.

—:—

O SUCCESSO DA COMPANHIA ALDA GARRIDO E DO IDEAL COMO THEATRO — O Ideal venceu como theatro. E não era de esperar outra coisa. Além do Ideal e da peça serem de prestigio, ha o grande nome de Alda que está cercado de artistas de popularidade.

Até hoje a companhia Alda Garrido já deu no Ideal cinco espectaculos, sendo quatro á noite e um em vesperal. Pois bem, foram cinco enchentes que se verificaram. Mas o exito dessa sympathica iniciativa do empresario M. Pinto transformar o Ideal em theatro, não se traduz sómente pelas enchentes, mas tambem pelos applausos da platéa, que são calorosos, traductores do quanto Alda é querida do publico e do valor dos elementos que com ella trabalham.

Hoje "Cala a bocca, Etelvina" sóbe á scena em mais duas sessões, á noite. Durante o dia haverá exhibição de um esplendido programma de films.

Amanhã, a peça de Armando Gonzaga dará tres sessões, uma á tarde e 2 á noite.

Vae ser esse o primeiro domingo da peça. Para todas as sessões já tem havido procura de bilhetes.

—:—

"BOM QUE DO'E" — O primeiro acto da revista-satyra "Bom que dóe", de Zé Expedito, com musica de Heckel Tavares, terá os seguintes quadros: "Livre transito (cortina de abertura); "Do outro mundo" (prologo); "Edelweiss" (cortina); "Verão de Petropolis" (cortina permanente phantastica); "Duo compéraxe" (cortina); "O surdo" (satyra); "Serenata" (fantasia); "Tres bonecas" (cortina); "Exames de madureza" (sketch); "Accendedor de lampeões" (fantasia); "O xadrez" (fantasia sextetto); "Mestiça" (cortina); "Ouro!" (final). Os artistas que farão o primeiro acto, são, pela ordem: Livre transito, Candida Rosa; Professora, Luiza Del Valle; Alice, Antonia Denegri; Carlota, Carmen Lobato; Zulmira, Yvonne Monteiro; Edelweiss, Maria de Lourdes Cabral; Baroneza, Victoria Nogueira; Barão, Arnaldo Coutinho; Verão, Hortencia Santos; Revista de hoje, Carmen Lobato; Cardozo, Alfredo Silva; Tobias, José Loureiro; Trovador, Edith Falcão; Diva, Hortencia Santos; Bonecas, Candida Rosa, Victoria Nogueira e Antonia Denegri; Dr. Gibola, Alfredo Silva; Córa Capivara, Ottilia Amorim; Dr. Bacorinho, Orlando Nogueira; Dr. Onça, Griló Sobrinho; Seraphim Alfenim Prudhomme, Paschoal Americo; Bedel, Alvaro Peres; Accendedor de lampeões, Edith Falcão; Sextetto, Carmen Lobato, Dulce Menezes, Milly Portello, Antonia Denegri, Candida Rosa, Yvonne Monteiro; Mestiça, Edith Falcão; Mineiro, Restier Junior; A mulher, Maria de Lourdes Cabral.

Os scenarios e cortinas serão do inspirado scenographo H. Collomb; os figurinos do bizarro artista Alberto Lima, a machinaria de Antonio Novelino, os effeitos de luz de A. Pinto e as marcações e "mise-en-scene" de Isidro Nunes e Cav. Alfredo De Torre. "Bom que dóe" será a mais engraçada revista do anno.

—:—

THEATRO PHENIX — Arte! Luxo! Explendor! — eis os tres motivos do agrado sempre crescente da sumptuosa revista "Excelsior", em pleno successo no Phenix.

Maria Olenewa, Ricardo Nemanoff e troupe, com os seus artisticos bailados, o homogeneo elenco no brilhante desempenho, o luxuoso guarda roupa e os maravilhosos scenarios de Jayme Silva, são esses motivos, os sufficientes para que essa peça se eternize no cartaz.

—:—

"PIRÃO DE ARÊA" — Continua a fazer successo, no cartaz do theatro S. José, a revista-féeria "Pirão de arêa", original de Marques Porto, com musica de Assis Pacheco e Julio Christobal, cuja montagem é de um luxo nababesco. "Pirão de arêa cederá o logar, dia 18, impreterivelmente, a "Bom que dóe".

—:—

AIDA ARCE — MAGNIFICA CANTORA E EXCELLENTE ACTRIZ — Aida Arce é uma figura popular nos palcos do Brasil: suas duas temporadas foram dois exitos e se é verdade que sempre se rodeia de artistas de primeira categoria, não é menos certo que o seu nome é, entre todos, dos mais acclamados, pois que todos sempre renderam aos seus meritos a justiça devida. Ha muito tempo que nos não visita: esse espaço ella o aproveitou para ainda mais cuidar esmeradamente os seus processos sempre honestos de representar e se da voz não cuidou foi porque a natureza se encarregou de lh'a tratar, estando hoje mais aprimorada que nunca na interpretação dos trechos musicaes confiados á sua prenda principal: a sua magnifica garganta. Sendo uma artista conhecida, volta uma artista nova, porque volta duas vezes mais artista do que era. O publico a verá em "La Dagoresa", "Doña Francisquita", "Maruxa", "Tempestad", "El pájaro azul", e em quasi todas as que formam as primeiras figuras do seu magnifico elenco que se encarregassem, por vezes, de pequenos papeis para que o publico não sinta falhas de interpretação que muitas vezes prejudicam, e não pouco, o exito das primeiras figuras e do proprio espectaculo.

Aida Arce fará sua estréa com a peça de apresentação da companhia, podendo o publico desde logo apreciar das novas qualidades de uma actriz brilhante que ao mesmo tempo é cantora de meritos pouco vulgares. E a platéa do João Caetano muitas vezes vibrará enthusiasmada ouvindo a artista querida e que volta ao Brasil para buscar novos applausos e as glorias que sempre mereceu.

—:—

"MATCH DE BOX" — E' extraordinario o successo da hilariante comedia: "Match de box", que teve uma magnifica acceitação do publico do theatro Carlos Gomes. Essa engraçadissima comedia, que Renato Alvim e Martins Reis escreveram especialmente para a companhia Belmira de Almeida, tem scenas que arrancam espantosas gargalhadas do publico, que a assiste.

Belmira de Almeida dá um gracioso desempenho ao seu papel, tornando-o um dos principaes de "Match de box". Carlos Torres, Chaves Filho, Raul Soares, Cazarré, Armando Duval, Elisa Campos, Arnaldo Lima, etc., etc., são impeccaveis nos seus respectivos papeis. "Match de box" está fadada a uma longa carreira triumphante.

—:—

"FOOTBALL" — Nas duas sessões de hoje figura ainda no cartaz do Republica, a engraçadissima revista "Football", o grande successo do genero e que successivas enchentes tem proporcionado ao vasto theatro da Avenida Gomes Freire. Laura Costa nos seus variados numeros, Deolinda Sayal, no interessante travesti da Valentina, Zulmira Miranda nos seus inimitaveis fados, e os comicos Soares Corrêa, Henrique Alves e Santos Carvalho fazem todas as noites a delicia da platéa que ri a bom rir. E emquanto "Football" attrae ao Republica a população do Rio, a companhia prepara a peça que deve substituil-a no cartaz, que é "A revista do amor".

—:—

A ESTRE'A DE CLARA WEISS COM "L'ORLOFF" — A anciedade despertada pela proxima estréa da companhia de operetas da graciosa "soubrette" Clara Weiss, está se traduzindo pela grande procura que estão tendo os bilhetes para o primeiro espectaculo dessa companhia. E' que o novo conjunto daquella interessante actriz acaba de se impôr á platéa paulista pela sua excellencia, pois reune em torno da "estrella" um grande numero de artistas apreciaveis no genero. E não é só. O repertorio de Clara Weiss traz nada menos de 14 operetas inteiramente desconhecidas do nosso publico e, para a noite de estréa, terça-feira proxima, aquella actriz empresaria escolheu justamente a opereta mais brilhante dessas novidades. Trata-se de "L'Orloff", que só agora a platéa do theatro Lyrico vae conhecer, e que no entanto ha um anno quasi é o maior exito do genero nos theatros europeus, notadamente de Austria e Italia.

Assim o reapparecimento desse apreciavel conjunto, cuja "estrella" é uma das mais authenticas actrizes de operetas, será um acontecimento artistico para a sala repleta do theatro da rua Treze de Maio.

—:—

"TURUMBAMBA" — No Recreio, será festejada na proxima quarta-feira, 19 do andante, a passagem do cincoentenario de representações da revista feérica "Turumbamba", original de Luiz Rocha, musicada por Christobal, que naquelle theatro vem marcando exito sem precedentes, em theatro ligeiro musicado.

São registradas enchentes consecutivas, em ambas as sessões, e o publico manifestando o seu contentamento, applaude com calor a "divette" Margarida Max, que é forçada a bisar todas as noites o numero "Digo?".

Luiza Fonseca, a trefega "soubrette", diverte e encanta a platéa nos "Engraxates".

"Black and White", que é um dos grandes successos do "Turumbamba", é dansado pela troupe Yaty-Yára.

Depois de amanhã irá a famosa revista em tres sessões, sendo uma em vesperal, ás 2 3|4.

—:—

"GAZETA THEATRAL" — Está em circulação mais um numero do conhecido semanario "Gazeta Theatral", dirigido pelo nosso collega Baldomero Carqueja e Archimedes Soutinho.

O numero hoje posto á venda, se recommenda pela variada leitura em coisas de theatro, excellente collaboração e grande numero de photographias.

Entre a collaboração, destaca-se a correspondencia especial de Lisbôa, sobre o theatro portuguez.

—:—

"A GAROTA", POR MARIA HELENA — Ha peças que para serem representadas exigem interpretes especiaes, não estando o seu desempenho ao alcance de qualquer artista. A "Garota" é uma dellas. Em portuguez, até hoje, que nos conste, esta peça foi representada apenas por Aura Abranches, que a fez muito bem. Agora vamos ter uma nova edição da "Garota", tendo na protagonista a galante actriz Maria Helena.

A representação d'"A garota" no Palacio Theatro vae marcar mais um grande exito para a excellente companhia Maria Mattos-Nascimento Fernandes, que ali vem fazendo uma temporada bastante brilhante.

—:—

"BRIC A' BRAC" — SO'BE AMANHÃ A REVISTA DE BASTOS TIGRE — Finalmente amanhã o Tró-ló-ló apresentará a nova engraçadissima revista de Bastos Tigre, com musica do inspirado maestro Antonio Lago, "Bric á Brac", que foi caprichosamente ensaiada pelos dois sympathicos directores Jardel Jercolis e Georges Botgen, respectivamente na "mise-en-scéne" e marcações choreographicas. O luxo acompanhará de perto a graça que Bastos Tigre espalhou nos dois deliciosos actos da "Bric á Brac", tendo Lazary, o mestre dos mestres da nossa scenographia, se incumbido dos 20 deslumbrantes scenarios que serão apresentados. Quanto ás toilettes, o apurado gosto de Julieta Lombardi, será provado com os ultimos modelos parisienses. A installação electrica foi toda reformada, e o Gloria hoje em dia conta com os mais perfeitos apparelhos, graças á competencia de Sandy, que dirige com raro brilho os effeitos de luzes.

Quanto ao desempenho, só podemos esperar brilhantissimo, dada a homogeneidade do elenco, sem duvida o melhor das nossas companhias de revistas. Teremos a "Bric á Brac" com a seguinte distribuição:

Primeiro acto — 1) Despindo-se... 18 girls; 2) Viva a mulher, Ella, Aracy Côrtes; Corteio, 12 girls; 3) No anno 2.001 — 3740 e 4, Danilo Oliveira; Barnabé, Paulo Ferraz; 3492 B, Lia Binatti; 914 c, Sylvia de Almeida; 606 B. M., Octavio França. 4) Les eclaireuses, Mademoiselle, Lucilla Jercolis; As eclaireuses, 12 girls; 5) Coração de Portugal, Pastor, Sylvio Vieira; Preventida, Violeta Ferraz; Fidalgo, Aurelio Corrêa; Antonio, Octavio França; 6) Vastos Tigres, Diseuse, Lia Binatti; 7) Domador de tigres, Domador, Georges Botgen; 1º tigre, Sonia Botgen; Tigres, 8 girls; 8) O templo de Budha, Peste ou Bicharada, Victor, Danilo Oliveira; Cacilda, Sylvia Almeida; Anna, Lodia Silva; Fernandes, Octavio França; Delegado, Aurelio Corrêa; Agente, Secundino Carvalho; 9) Mlle. Risoleta, Mlle. Risoleta, Violeta Ferraz; Risadas, 12 girls; O riso, Georges Botgen; 10) Cabello branco, Aurea, Pepita de Abreu; Nair, Lucilla Jercolis; Martha, Lia Binatti; Jorge, Jardel Jercolis; 11) Maxixoff casamentbolscewiki, Mulherenski, Aracy Côrtes; Maridoff, Danilo Oliveira; Juca, Aurelio Corrêa; Cajú, Octavio França; Dina, Lodia; Mady, Sylvia Almeida; Affonso, Paulo Ferraz; 12) Rio Leninegrado, apotheose com toda a companhia.

Segundo acto — 1) Beija flor, Beija flor, Lia Binatti; Flores, 12 girls; 2) Musica em conserva, Pathé, Danilo Oliveira; Camaleão, Paulo Ferraz; 3) Modinha, Modinha, Aracy Côrtes; 4) Mostruario, toda a companhia; 5) Boxeuses, Entraineur, Lodia Silva; Boxeuses, 12 girls; 6) Caçador de esmeraldas, Fernão Dias de Paes Leme, Sylvio Vieira; Jacy, Aracy Côrtes; Bandeirante, Octavio França; Esmeraldas, 12 girls; 7) A vida é um brinquedo..., Diseuse, Pepita de Abreu; 8) Caixa de brinquedos, 1ª boneca, Sonia; 12 polichinello, Georges; Tenente, Aurelio Corrêa; Bonecas, 12 girls; 9) Palavras cruzadas, Cruz, Danilo Oliveira; Julio, Paulo Ferraz; Trelosa, Violeta; 11) Tragedia de arrepiar cabellos, Baptista, Jercolis; Lourenço, Aurelio; Clothilde, Pepita; Maria, Lucilla; Moleque, Lodia Silva; 12) Os "Compadres" apparecem..., Elle, Paulo Ferraz; O outro, Danilo Oliveira; Compère, Aurelio Corrêa; Comère, Lodia Silva; 13) Viva a revista, A revista, Lucilla Jercolis, Apotheose com toda a companhia.

—:—

APPROXIMA-SE A ESTRE'A DA COMPANHIA DAS PEQUENAS REVISTAS — Os habitués do nosso theatro de revista já estão anciosos pela estréa do theatro Rialto, da nova Companhia das Pequenas Revistas.

E' justificavel esta anciedade, sabendo-se que a mesma dar-se-á com a interessante "sketch-feérie-revuette" "Chapa amarella", do nosso collega de imprensa Ruben Gill e de João d'Aqui.

"Chapa amarella" está fadada a obter franco successo, devido não só ser de dois autores conhecidos, como tambem a sua montagem, dos magnificos quadros de fantasia e dos dois interessantes "sketchs" de fino humorismo e bom gosto.

Os espectaculos que serão puramente familiares e de uma hora apenas, obedecerá o seguinte horario: primeira sessão, ás 7 1|2; segunda, ás 8 3|4 e a terceira ás 10 horas da noite.

A Companhia das Pequenas Revistas não só apresentará seu escolhido elenco, como tambem inaugurará a grande reforma que vem de passar o theatro Rialto.

Em "Chapa amarella" toma parte toda a companhia.

"Arte de Roubar no Jogo"

O livro de maior successo do seculo, — a apparecer na segunda quinzena de Junho. — Grande vantagem aos revendedores. — Escreva hoje mesmo ao Editor, pedindo exclusividade para a venda.

R. ARRUDA

Caixa, 739 — Praça da Republica 5 - Sobrado - S. PAULO

(12621)

SOCIEDADE BRASILEIRA DE UROLOGIA

Realizou-se hontem a sessão inaugural da Sociedade Brasileira de Urologia, sendo eleita a Directoria que gerirá a sociedade no corrente anno, constituida dos seguintes membros: presidente, dr. Estellita Lins; secretario geral, dr. Brandino Corrêa; thesoureiro, dr. Joaquim Travassos.

A proxima sessão realizar-se-á no dia 20, quinta feira proxima, com a seguinte ordem do dia: dr. Estellita Lins — Da theurapeutica endoscopica nos papillomas vesicaes; dr. Joaquim Travassos — Do valor da espermo-cultura; dr. Alfredo Herculano — Sobre um volumoso calculo vesical.

Estiveram presentes os seguintes socios: drs. Brandino Corrêa, Joaquim Travassos, Estellita Lins, Castro Lima, Oswaldo Monteiro, Luiz Caprigiloni, Alfredo Herculano e Oswaldo Loureiro.

O trem esmagou-lhe os dedos do pé

Victima de um acidente de trem na estação D. Pedro II, ficou com os dedos do pé esmagados, o empregado da Central do Brasil Henrique da Silva Falcão, residente á Avenida do Bangú n. 36.

Levado á Assistencia foi medicado sendo internado depois, no Hospital Evangelico.

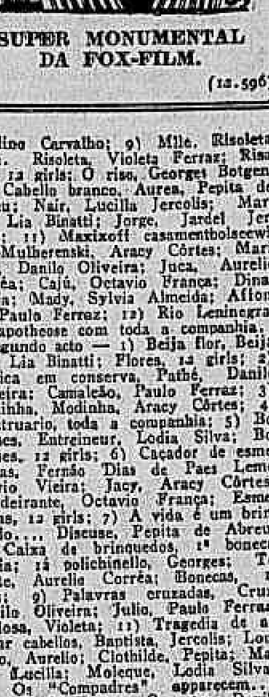

O Cavallo de FERRO

SUPER MONUMENTAL DA FOX-FILM.

(12.596)

ELEGANCIA MASCULINA

Marvello

Collarinho da moda-Não tem forro Não enruga. E' o mais economico porque é o mais duravel

NAS PRINCIPAES CAMISARIAS DO BRASIL

Evitar as contrafacções exigindo a palavra "Marvello" no collarinho.

(12944)

JÁ HAVIA "TRABALHADO"...

Mas não pôde concluir outro "serviço"

Os "punguistas" continuam á solta. Ainda hontem, foi preso, por acaso, um delles, que já havia feito dois "trabalhos" contra a propriedade alheia.

Chama-se o larapio Antonio Benitez Salero e é hespanhol.

No momento em que elle "punguava" o sr. Alberto Lopes, na bilheteria do Cinema Ideal, entrava o investigador Januario, que percebeu a sua ligeireza. O policial prendeu-o em flagrante, levou-o á delegacia do 3º districto.

Ahi, foi Benitez revistado, sendo em seu poder apprehendidas duas carteiras, que elle confessou ter "punguado" momentos antes. Nos bolsos do larapio, espalhado por todos elles, havia notas, pratas e nickeis em quantidade.

Depois de autoado, Benitez foi recolhido ao xadrez.

Um chauffeur assaltado e roubado na féria

Madrugada velha, passava o chauffeur José Medeiros da Silva pela Avenida Passos com o seu auto, quando ao chegar á esquina da rua Buenos Aires dois individuos o chamaram.

— Vamos para a rua do Bispo.

Pelas ruas quasi deserto áquella hora tardia, o auto "chispou" e, em pouco, chegaram ao local determinado pelos freguezes.

Quando, porem esperou receber o preço da corrida, recebeu a maior decepção.

Os passageiros, apontando-lhes o revolver ao peito, exigindo-lhe o dinheiro que tinha.

Medeiros quiz protestar mais diante do... reluzente e respeitavel argumento dos canos das armas voltadas contra elle, não "tupio nem umpio".

Tirou os 30$000 que estava no bolso da feria do dia e passou-os para um dos assaltantes.

— Não tens mais?

— Não, senhor.

Um dos typos revistou-o.

— Não tem mesmo disse.

— Tem a capa — retincou o outro — apoderando-se della.

— Agora — disse ao chauffeur — "dá o fóra".

Obedecendo, Medeiros tocou e indo á delegacia apresentou sua queixa ao commissario.

Pastilhas BIOLAIMO curam dôr de Garganta.

(12741)

O JURY DE PORTO ALEGRE CONDEMNA

Porto Alegre, 12. (Do correspondente) — O Tribunal do Jury julgou, hontem, Alfredo Nunes que ha mezes assassinou atirando ao rio Guahyba com uma ancora amarrada ao pescoço, seu tio Juca Lomba. Alfredo foi condemnado a 6 annos.

AS CONSIGNAÇÕES EM FOLHA

Foi indeferido um pedido do Club dos Funccionarios

O ministro da Fazenda indeferiu o requerimento em que o Club dos Funccionarios Publicos C... solicitou o registo na Inspectoria Geral dos Bancos dos regulamentos de uma carteira de emprestimos e de sua secção de alfaiataria, afim de que pudesse continuar no gozo da concessão que havia obtido para transigir com os seus associados mediante consignação em folha de pagamento.

Desse despacho foi dado conhecimento ao gerente da mesma sociedade.

DESASTRE E MORTE EM PORTO ALEGRE

Porto Alegre, 12. (Do correspondente) — Occorreu, hontem, á noite, um doloroso desastre. Os academicos de medicina Carlos Candiota, Cassio Nunes Dias, Serapião Prado e Antonio Schuller, resolveram tomar um auto afim de irem ao arrabalde Partenon, assistir as cerimonias religiosas que ali vêem realizando ha dias, frei Pacifico.

Em certo ponto da viagem o "chauffeur" Mario Silva notou que em baixo do carborador havia fogo. Com o fito de evitar um incendio abaixou-se para arrebentar os fios, com as mãos. Ao fazel-o, porém, descuidou-se da direcção e o auto desgovernado enveredou em direcção á casa de Pedro Reis Pires, contra a qual se chocou violentamente. Com o choque explodiu o motor, arremessando longe os passageiros e irrompeu o incendio, ficando o auto completamente estragado.

O academico Carlos Candiota um dos que saiu gravemente ferido, foi levado para a casa de saude Dias Fernandes, vindo logo a fallecer. Era elle filho do finado gerente do Lloyd Brasileiro, Rogerio Donato Candiota.

Os academicos Cassio Dias e Mario Silva, ficaram feridos, mas sem gravidade e Antonio Schuller e Serapião Prado, soffreram ligeiros ferimentos.

CINE-THEATRO MODELO

R. 24 de Maio 287. E. de Riachuelo

HOJE —o— HOJE

Grandioso programma novo a preços communs

A carga da Caravella do Mal

Pois não é tão difficil assim, bastando vir ao "Cinema Modelo" ver esse lindo film da "Paramount" em 7 actos com Pauline Starke, Wallace Beery, Claire Adams e outros — VER, TOCAR E GOSTAR, linda comedia em dois magnificos actos de gargalhadas sem conta — FOX JORNAL — Novidades actuaes em 1 acto — Sabbado e Domingo — Lyonel Barrimore em — RECONQUISTADA, 9 actos.

CINEMA MATTOSO

HOJE — HOJE

O HOMEM SILENCIOSO, Rival de Tom Mix

O GUARDA MARINHA — Grande orchestra

Sabbado e Domingo — NAVEGANDO EM MAR REVOLTO e A FLOR DA NOITE, por POLA NEGRI.

(A 4213)

ELECTRO-BALL

RUA VISCONDE DO RIO BRANCO, 51

EMPRESA BRASILEIRA DE DIVERSÕES

HOJE E TODOS OS DIAS

Sensacionaes torneios duplos em 6, 10 e 20 pontos, entre os profissionaes electro-ballers de 1ª, 2ª e 3ª

Attrahente e interessante sport

Sessões cinematographicas com os films dos melhores fabricantes — Popular centro de diversões — Ping-pong Barbeiro — Bar.

51 — Rua Visconde do Rio Branco, — 51

(3783)

AMERICANO

Rua Copacabana 743. Tel. Ip. 622

HOJE — Annita Stewart e Bert Lytell em

THAMEA

9 actos soberbos da Metro William Fairbank e Noah Beery em

A TENTAÇÃO DO DINHEIRO

6 actos explendidos

HOJE e AMANHÃ:

Adolphe Menjou e Greta Nissen em SUA MAJESTADE DIVERTE-SE.

BRASIL

Rua Haddock Lobo n. 437 Tel. Villa 2012

HOJE — Adolphe Menjou, Greta Nissen e Bessaie Love em

S. M. DIVERTE-SE

6 actos luxuosos e estupendos da Paramount

Ricardo Cortez e Greta Nissen em EM NOME DO AMOR

7 actos magnificos da Metro

HOJE e AMANHÃ — Barbara La Mar em O MACACO BRANCO.

Haddock-Lobo

R. Haddock Lobo, 20. Tel. V. 480

HOJE — Carlito em

PASTOR DE ALMAS

a monumental fabrica de gargalhadas. A sua maior creação comica. Um colosso!

Lois Wilson, Warner Baxter e Wallace Beery em

NAVEGANDO EM MAR REVOLTO

7 lindos actos da Paramount

HOJE e AMANHÃ: PERDIÇÃO e THAME'A.

(A 3810)

CINEMA PARIS

Praça Tiradentes, 42 - Tel. C. 131 — Emp. Garrido

HOJE — UM PROGRAMMA SOBERBO — HOJE

Mlle. MEIA NOITE

Super-producção da Metro Pictures para o programma Serrador, com o desempenho da insigne actriz MAE MURRAY

A ULTIMA MASCARA

Lindo drama de aventuras policiaes, tendo como protagonista a nova estrella MARGARETH LANNER

PEDRO AS PEDRADAS

Hilariante comedia de STAN LAUREL, artista que vem ganhando uma bella popularidade entre os frequentadores de cinema

Segunda-feira — O MARICAS — Harold Lloyd.

(A 3796)

TRIANON

— HOJE — As 8 e 10 horas

Estrondoso successo de gargalhada

Da engraçadissima comedia allemã

FILIAL DE HAMBURGO

(Die Hamburger Filiale)

3 actos de Kurt Kraatz e Max Neal

Traducção de EDUARDO CERCA o festejado traductor de «O CASTO BOHEMIO»

Theobaldo Muller

PROCOPIO

AMANHÃ AMANHÃ

VESPERAL DA MODA A'S 4 HORAS

(13017)

THEATRO REPUBLICA

Empreza José Loureiro

Companhia Portugueza de Revistas ANTONIO MACEDO - OSCAR RIBEIRO

Direcção artistica de ANTONIO MACEDO

Direcção musical do maestro SERAFIM RADA

HOJE 6ª Feira 14 A's 7 3|4 e 9 3|4 6ª Feira 14 HOJE

Grandioso Festival commemorando a 50ª representação da hilariante revista em 2 actos e 18 quadros-

Foot-ball

O maior exito até hoje alcançado por Companhias Portuguezas ampliada só esta noite com 3 numeros novos 3

Lição de Amor

(da revista Piparote) pela actriz LAURA COSTA e DUETO DOS BONECOS (da revista Fado Corrido) pela actriz LAURA COSTA e pelo actor SANTOS CARVALHO.

NOTA ESPECIAL — Os numeros "Lição de Amor" e "Dueto dos Bonecos" já exibidos no Rio de Janeiro, ha dois annos foram creados em Lisboa pela distincta actriz LAURA COSTA que gentilmente se presta a exhibil-os só esta noite.

O Fado "Maria" Novo fado pela popular actriz ZULMIRA MIRANDA

Novos numeros — Novas scenas — Novas piadas pelos actores comicos, SOARES CORREIA, e SANTOS CARVALHO que promettem fazer delirar o publico nesta noite.

A revista FOOT-BALL conservará os numeros de maior successo

As Rosas de Portugal

Pela interessante actriz LAURA COSTA

Grande apparato scenico com todo o corpo coral em scena

A Eterna Canção

Lindo e sentimental Fado portuguez com ZULMIRA MIRANDA

O Cabaret

Numero moderno — Genero Jazz por Deolinda Sayal e coro

AS SEREIAS

quadro de sensacional effeito scenico por 30 coristas com original marcação e em que o maestro Serafim Rada obtem os maiores applausos

Ah! Ah! Ah!

hilariante quadro de comedia apresentada por Henrique Alves

Theatro Piranderico

A mais original pochade em que o publico intervem

A revista FOOT-BALL apezar de estar em pleno exito sahirá do cartaz na proxima 2ª feira para dar logar á revista de grande montagem original de Ascensão Barboza e Abreu de Souza (autores do Bello Sexo)

A Revista do Amor que subirá á scena na proxima 4ª feira 19 só mais 4 dias de FOOT-BALL 4

Estão á venda na bilheteria do Theatro os logares até 2 feira 17

HOJE, ao Theatro Republica, HOJE

3807

THEATRO RECREIO - Grande Companhia de Revistas MARGARIDA MAX

Empreza PINTO & NEVES

Theatro Universidade de Féerie

A Maior Victoria Registrada no Theatro Brasileiro

Ultra-Moderna Revista-Féerie

De Luiz Rocha Musica de J. Cristobal

HOJE As 7 3|4 e 9 3|4 — HOJE

TURUMBAMBA

Retumbante exito dos mais lindos numeros — DIGO?... — Alacre numero de jazz-band pela graciosa vedeta MARGARIDA MAX — e o corpo de Ensemblistas — ROSAS E JARDINEIROS — Maria Ruiz e Oraide Nogueira e Ensemblistas — Uvas... — Capitoso numero, por Luiza Fonseca e Ensemblistas — BOAS FESTAS — EMOCIONANTE quadro por MARGARIDA MAX — Toureiro por Amor, hilariante quadro, por João Martins, Olympio Bastos e Augusta Guimarães — Engraxates, Lindo e gaiato numero, por Antonietta Fonseca e Ensemblistas.

Magestosa e estonteante apotheose á AURORA BOREAL a mais linda e arrojada concepção que se tem visto no Rio, por MARGARIDA MAX e toda a COMPANHIA

PRIMAVERA — Poetica e delicada apotheose em que MARGARIDA MAX recebe as homenagens das mais lindas e perfumadas flores

A Empreza chama a attenção do PUBLICO para os bellissimos effeitos de luz

(A 3774)

Theatro CARLOS GOMES

EMPREZA PASCHOAL SEGRETO

HOJE As 7 3|4 e as 10 horas HOJE

MATCH DE BOX

Comedia em tres actos, de Renato Alvim e Martins Reis, pela

COMPANHIA BELMIRA DE ALMEIDA

Brilhante desempenho de BELMIRA e toda a sua Companhia

A seguir: — MARIDO DE OCCASIÃO.

Poltronas 5$000

PALACIO THEATRO

Empreza JOSE' LOUREIRO — Epoca de 1926

HOJE HOJE

a comedia em 3 actos

O ARROZ DOCE

Leocadia — Maria Mattos — Paulino Dias — Nascimento Fernandes.

Domingo — Matinée A' seguir: — A GAROTA.

(A 3773)

QUEBRADURA

PARA HOMENS, SENHORAS E CREANÇAS

OS PERIGOS do ESTRANGULAMENTO da HERNIA

O cinto Electro-Orthopedico, do Prof. Lazzarini é um maravilhoso apparelho feito sob medida, sem nenhuma mola de ferro, completamente de tecido ELASTICO, leve, invisivel e suave, permittindo aos enfermos montar a cavallo, fazer qualquer trabalho ou fadiga, contendo a mais volumosa quebradura, a qual fica fixada em pouco tempo.

O unico cinto de tecido Elastico que obteve Privilegio de invenção com patente n. 15199 e tambem o unico premiado com Medalha de Ouro e Diploma de Honra na Ultima Exposição do Centenario do Brasil.

AVENIDA GOMES FREIRE, 101

SOBRADO — RIO DE JANEIRO

Aberto das 10 da manhã ás 5 da tarde

Visitas gratis

Sendo a borracha muito fria e não deixando respirar os poros da pelle, avisamos os Srs. medicos e os nossos clientes que não usamos desse material senão para cinto de banho.

Cinta de ventre cahido para senhora.

PARA AS EXMAS SENHORAS

MOÇA COMPETENTE PARA EXPERIMENTAR QUALQUER CINTO

Cintas Post-Operação de Laparatomia, Appendicite, cintas para Ptoses cahida, rins moveis, cinto umbelical, ventre cahido, etc. Cintos electricos para dores rheumaticas, anemia, debilidade nervosa e neurasthenia.

(A 2781)

A VIDA COMMERCIAL

CAMBIO

CAMBIOS ESTRANGEIROS

LONDRES, 13.

Aberturas:

	Hoje	Anterior
LONDRES s/N. York á vista por £	$ 4.86,12	$ 4.86,12
s/Genova á vista por £	L. 122.25	L. 122.12
s/Madrid á vista por £	P. 33.50	P. 33.79
s/Paris á vista por £	F. 154.50	F. 155.50
s/Lisboa á vista por 1$000	d. 2 17/32	d. 2 17/32
s/Berlim á vista por £	M. 20.42	M. 20.40
s/Amsterdam á vista p. £	Fl. 12.09	Fl. 12.09
s/Berne á vista por £	F. 25.14	F. 25.12
s/Bruxellas á vista por £	F. 154.75	F. 156

LONDRES, 13.

Fechamento:

	Hoje	Anterior
LONDRES s/N. York á vista por £	$ 4.86,25	$ 4.86,37
s/Genova á vista por £	L. 122.75	L. 122.50
s/Madrid á vista por £	P. 33.72	P. 33.72
s/Paris á vista por £	F. 154.75	F. 154.00
s/Lisboa á vista por 1$000	d. 2 17/32	d. 2 17/32
s/Berlim á vista por £	M. 20.42	M. 20.40
s/Amsterdam á vista p. £	Fl. 12.09	Fl. 12.09
s/Berne á vista por £	F. 25.14	F. 25.15
s/Bruxellas á vista por £	F. 155.50	F. 154.00
s/Stockholmo á vista p. £	Fl. 12.09	Fl. 12.09
s/Christiania á vista p. £	Kr. 18.17	Kr. 18.19
s/Copenhaghen á vista p. £	Kn. 18.57	Kn. 18.34

NOVA YORK, 13.

Fechamento:

	Hoje	Anterior
N. YORK s/Londres, tel., por £	$ 4.86,25	$ 4.86,25
s/Paris, tel., por F.	c 3.24.50	c 3.24.50
s/Genova, tel., por L.	c 3.83.00	c 3.98.50
s/Madrid, tel., por P.	c 14.51	c 14.43
s/Amsterdam, tel., por Fl.	c 40.18	c 40.18
s/Berne, tel., por F.	c 19.35	c 19.35
s/Bruxellas, tel., por F.	c 3.12.00	c 3.13.50
s/Berlim, tel., por M.	c 23.80	c 23.80

BUENOS AIRES, 13.

Aberturas:

	Hoje	Anterior
BUENOS AIRES s/Londres, taxa telegraphica, por $ ouro, t/venda	—	—
BUENOS AIRES s/Londres, taxa telegraphica, por $ ouro, t/compra	—	—
MONTEVIDÉO s/Londres, taxa telegraphica, por $ ouro, t/venda	—	—
MONTEVIDÉO s/Londres, taxa telegraphica, por $ ouro, t/compra	—	—

TELEGRAMMA FINANCIAL

LONDRES, 13.

Fechamento:

Taxas de descontos:	Hoje	Anterior
Do Banco da Inglaterra	5 %	5 %
Do Banco de França	6 %	6 %
Do Banco da Italia	7 %	7 %
Do Banco de Hespanha	5 %	5 %
Do Banco da Allemanha	7 %	7 %
Em Londres, tres mezes	4 1/2 %	4 1/2 %
Em Nova York, tres mezes	3 1/2 %	3 1/2 %

Cambio:	Hoje	Anterior
Londres s/Bruxellas, á vista, por £	F. 154	F. 154
Genova s/Londres, á vista, por £	L. 122.50	L. 121.65
Madrid s/Londres, á vista, por £	P. 33.79	P. 33.80
Genova s/Paris, á vista, por 100 Fcs.	L. 79.25	L. 78.50
Lisboa s/Londres, á vista (t/v), p. £	Es. 95	Es. 95
Lisboa s/Londres, á vista (t/c), p. £	Es. 94 3/4	Es. 94 3/4
Paris s/Nova York, á vista por $	F. 31.93	F. 31.93
Paris s/Londres, á vista, por £	F. 153.15	F. 154.90
Paris s/Italia, á vista, por 100 L.	F. 126.75	F. 126.70
Paris s/Hespanha, á vista, por 100 P.	F. 451.50	F. 459.00
Paris s/Berne, á vista, por 100 Fcs.	F. 617.00	F. 617.00
Nova York s/Londres, t. cr. por £	$ 3.15.00	$ 3.13.75
Nova York s/Paris, telegr. bancario, por franco	Cts. 3.25.00	Cts. 3.23
Nova York s/Genova, idem, por lira	3.98.5	3.99.75
Nova York s/Madrid, idem, por P.	14.45	14.30
Nova York s/Berlim, idem, por Fl.	40.15	40.17
Nova York s/Suissa, idem, por franco	19.35	19.35
Nova York s/Bruxellas, idem, por F.	3.17.00	3.13.00
Nova York s/Berlim, taxa telegraphica, marco	23.80	23.80

STOCK EXHANGE DE LONDRES

LONDRES, 13.

Fechamento:

	Hoje	Anterior
TITULOS BRASILEIROS FEDERAES:		
Funding, 5 %	89	88 3/4
Novo Funding, 1914	78 3/4	78
Conversão, 1910, 4 %	52 1/4	52
1908, 5 %	85 1/2	85 1/2
ESTADUAES:		
Districto Federal, 5 %	72	72
Bello Horizonte, 1905, 6 %	76 1/2	76 1/2
E. do Rio, bonus ouro, 5 %	80	80
Estado da Bahia, emprestimo ouro, 1913, 5 %	49	49
TITULOS DIVERSOS		
Brazil Railway, Common. Stock	3/4	3/4
Brazilian Traction, Light & Power Co. Ltd., Ord.	94 1/2	93
S. Paulo Railway Co. Ltd., Ord.	176	175 1/2
Leopoldina Railway Co. Ltd., Ord.	36 1/2	36 1/2
Dumont Coffee Co. Ltd. 7 1/2 % Cum. Pref.	5	5
St. John del Rey Mining, Ord.	7/3	7/3
Rio Flour Mills & Granaries, Ltd.	[illegible]	[illegible]
Bank of London and South America, Ltd.	13 1/4	13 1/4
Mala Real Ingleza	[illegible]	[illegible]
Companhia Nacional de Estamparia	99 1/2	99 1/2
TITULOS ESTRANGEIROS		
Emprestimo de Guerra, britannico 5 %	100 1/8	100 1/8
Consols, 2 1/2 %	54 5/8	54 1/2
Rente française, 3 % (na Bolsa de Paris)	46.50	46.30
Rente Française, 1918 (Integralizado)	46.60	46.60
Rente Française, 5 % (na Bolsa de Paris)	55.85	55.65

CAFÉ

CAFÉ

NOVA YORK, 13.

Abertura:

	Hoje	Fechamento anterior
Café para entrega em julho	17.15	17.23
Café para entrega em setembro	16.40	16.45
Café para entrega em dezembro	15.78	15.86
Café para entrega em março	15.30	15.38

Mercado estavel.

Desde o fechamento anterior baixa de 5 a 8 pontos.

NOVA YORK, 13.

Fechamento:

	Hoje	Fechamento anterior
Café para entrega em julho	17.28	17.23
Café para entrega em setembro	16.52	16.45
Café para entrega em dezembro	15.89	15.86
Café para entrega em março	15.38	15.38

Vendas do dia 25.000 saccas.

Mercado estavel.

Desde o fechamento anterior alta parcial de 4 a 7 pontos.

Março. . . 85|— 84|9

Alta de 3 a 6 d.

Mercado firme.

HAVRE, 13.

Hoje é feriado nesta praça.

Rocha Faria & C.

Codigos: Borges, Ribeiros, etc.

End. tel.: ROCHAFARIA

Commissarios de café

Rua do Mercado n. 22, 1º andar

Arm.: Camerino, 68

Caixa postal, 701

Adeantam sobre conhecimentos, sendo a commissão apenas de 700 réis por sacco.

FILIAL — Santos: Rua Santo Antonio n. 26

MATRIZ — RIO

Preços por 15 kilos, no Rio:

Typo 2 . . . [illegible]

Typo 3 . . . [illegible]

Typo 4 . . . [illegible]

Typo 5 . . . [illegible]

Typo 6 . . . [illegible]

Typo 7 . . . [illegible]

Informações: mercado FIRME.

(6106)

Barboza, Albuquerque & Comp.

Successores de JOSÉ JOAQUIM DE OLIVEIRA BARBOZA

Casa fundada em 1864

Endereço telegraphico — OLIBARBOZA

Rua do Rosario n. 101.

Caixa postal n. 621 — Rio de Janeiro

Cotações por 15 kilos:

	Americano Côr
Typo 2	43$714
Typo 3	42$948
Typo 4	42$131
Typo 5	41$314
Typo 6	40$548
Typo 7	39$731
Typo 8	38$913

Informações: mercado ESTAVEL.

Adeantamos sobre conhecimentos; recebemos café na fórma de Armazens Geraes.

Sabino De Robertis, encarregado.

CUNHA NEVES & C.

COMMISSARIOS

De manteiga e outros artigos

End. telegraphico: Antoneves

Caixa Postal, 1351

Rua do Rosario 140 - Rio de Janeiro

(11472)

LONDRES, 13.

Fechamento:

Mezes:	Hoje	Anterior
Julho	88|9	88|3
Setembro	86|9	85|3
Dezembro	85|0	84|3

ASSUCAR

LONDRES, 13.

Fechamento:

	Hoje	Fechamento anterior
Assucar para entrega em maio	14|3	14|3
Assucar para entrega em agosto	14|9	14|10 1/2
Assucar para entrega em setembro	15|3	15|3
Assucar para entrega em dezembro	15|3	15|3
Assucar de 96º, base para embarques futuros	Nominal	Nominal

Mercado estavel.

Desde o fechamento anterior alta parcial de 1 1/2 d.

NOVA YORK, 13.

Abertura:

	Hoje	Anterior
Assucar para entrega em maio	2.41	2.43
Assucar para entrega em julho	2.57	2.56
Assucar para entrega em setembro	2.68	2.67
Assucar para entrega em dezembro	2.78	2.78

Mercado estavel.

Desde o fechamento anterior alta de 1 ponto.

NOVA YORK, 12.

Fechamento:

	Hoje	Fechamento anterior
Assucar para entrega em maio	2.45	2.49
Assucar para entrega em julho	2.57	2.57
Assucar para entrega em setembro	2.67	2.68
Assucar para entrega em dezembro	2.79	2.79

Mercado: afrouxou.

Desde o fechamento anterior baixa de 1 a 4 pontos.

PREÇOS CORRENTES A RETALHO, DE GENEROS ALIMENTICIOS, NA CIDADE DO RIO DE JANEIRO, NOS ANNOS DE 1893, 1914, 1919 E SETEMBRO DE 1924

GENEROS ALIMENTICIOS	Preços em réis papel 1893	1914	1919	Setembro de 1924	Numero indice em relação a 1893: 1893	1914	1919	Setembro de 1924	Numero indice em relação a 1914: 1893	1914	1919	Setembro de 1924	Numero indice em relação a 1919: 1893	1914	1919	Setembro de 1924
Arroz, kilo	$250	$747	$960	1$600	100	213	274	640	47	100	129	214	26	78	100	167
Assucar refinado, kilo	$500	$892	1$060	1$300	100	178	212	260	56	100	119	146	47	84	100	123
Azeite doce	1$700	2$541	7$000	8$300	100	149	412	488	67	100	275	327	24	36	100	119
Bacalhau, kilo	$700	$906	2$700	3$500	100	129	386	500	77	100	273	386	26	34	100	130
Batatas, kilo	$240	$316	$560	$600	100	132	236	250	76	100	178	190	43	57	100	107
Banha, kilo	$900	1$400	2$000	3$800	100	156	222	422	64	100	143	271	45	70	100	190
Café em pó, kilo	2$000	1$180	2$000	4$200	100	59	100	210	169	100	169	356	100	59	100	210
Carne fresca, kilo	$800	$900	1$200	1$500	100	112	150	187	89	100	133	167	67	75	100	125
Carne secca — xarque, kilo	$600	1$525	2$400	3$200	100	254	400	533	39	100	157	210	25	63	100	133
Cebolas, kilo	$300	$550	1$100	1$000	100	183	367	333	55	100	200	182	27	50	100	91
Chá, kilo	7$000	12$000	18$000	35$000	100	171	257	500	58	100	150	292	39	67	100	194
Farinha de mandioca, kilo	$230	$330	$420	$700	100	143	183	304	70	100	127	212	55	79	100	167
Farinha de trigo, kilo	$300	$492	$800	1$200	100	164	267	400	61	100	163	244	37	61	100	150
Feijão preto, kilo	$320	$380	$380	1$400	100	119	119	437	84	100	100	368	84	100	100	368
Leite, litro	$300	$400	$600	1$200	100	133	200	400	75	100	150	300	50	67	100	200
Leite condensado, lata	$700	1$000	1$500	2$200	100	143	214	314	70	100	150	220	47	67	100	147
Manteiga, kilo	2$500	3$000	7$200	9$500	100	120	288	380	83	100	240	317	35	42	100	132
Matte, kilo	$500	1$000	1$200	1$400	100	200	240	280	50	100	120	140	42	83	100	117
Milho, kilo	$200	$180	$280	$600	100	99	140	300	111	100	156	333	71	64	100	214
Pão, kilo	$400	$600	$900	1$000	100	150	225	250	67	100	150	167	44	67	100	111
Sal grosso, kilo	$050	$100	$200	$200	100	200	400	400	50	100	200	200	25	50	100	100
Toucinho, kilo	$800	1$220	1$500	3$000	100	150	187	375	65	100	123	246	53	81	100	200

Batata Paulista

Em PINHEIRO (S. Paulo)

A Sociedade Japoneza em Cotia previne os Srs. Freguezes e negociantes de batata, que vae começar a sua colheita, que mandará, conforme annos anteriores, para o Mercado de PINHEIROS, em grande quantidade.

(12532)

ALGODÃO

LIVERPOOL, 13.

	Hoje	Anterior
Mercado	Estavel	Calmo
Pernambuco, Fair	10.41	10.40
Maceió, Fair	10.41	10.40
American Fully Middling	10.26	10.25
American Futures, para julho	9.53	9.51
American Futures, para outubro	9.27	9.26
American Futures, para janeiro	9.19	9.18
American Futures, para março	9.21	9.20

Disponivel brasileiro alta de 1 ponto. Disponivel americano alta de 1 ponto. Preços mais altos. Mercado estavel.

Termo americano alta de 1 a 2 pontos. As variações foram poucas, devido a compras no estrangeiro.

LIVERPOOL, 13.

Fechamento:

	Hoje	Fechamento anterior
American Futures, para julho	9.47	9.51
American Futures, para outubro	9.21	9.26
American Futures, para janeiro	9.14	9.18
American Futures, para março	9.16	9.20

Mercado: afrouxou depois da abertura, devido a avisos de Nova York. Vendas do estrangeiro.

Desde o fechamento anterior baixa de 4 a 5 pontos.

NOVA YORK, 12.

Fechamento:

	Hoje	Fechamento anterior
American Middling Uplands	19.00	19.10
American Futures, para julho	18.49	18.56
American Futures, para outubro	17.59	17.62
American Futures, para janeiro	17.62	17.66
American Futures, para março	17.75	17.80

Mercado: afrouxou depois da abertura, porém, recuperou novamente, devido ao estado do tempo.

Desde o fechamento anterior baixa de 3 a 7 pontos.

NOVA YORK, 13.

Abertura:

	Hoje	Anterior
American Futures, para julho	18.46	18.49
American Futures, para outubro	17.54	17.59
American Futures, para janeiro	17.53	17.62
American Futures, para março	17.70	17.75

Mercado: commercio de caracter normal. Compram no Wall Street. Os operadores do sul vendem.

Desde o fechamento anterior baixa de 3 a 7 pontos.

LINHA LAMPORT & HOLT

NOVA YORK — BRASIL — RIO DA PRATA

O LUXUOSO PAQUETE

VOLTAIRE

Esperado do Rio da Prata, sahirá no dia 16 do corrente, ás 6 horas da tarde, para:

PERNAMBUCO

Trinidad, Barbados e Nova York

Para passagens e mais informações, tratar com

LAMPORT & HOLT LTD.

AVENIDA RIO BRANCO, 21-23

Teleph.: Passagens Norte 6671 -

(12779)

INFORMAÇÕES DIVERSAS

PAGAMENTOS ANNUNCIADOS

Dividendo:

Companhia Assucareira Fluminense, 30$000.

Companhia Usinas Nacionaes, réis 10$000.

Companhia Mercado Municipal, réis 8$000.

Companhia Predial, 12$000.

Companhia Florestal Fluminense.

Juros:

Companhia F. T. Industrial Mineira.

Companhia de Fiação e Tecidos Mageénse.

JUROS DAS APOLICES MUNICIPAES

Na Directoria de Fazenda serão pagos os juros atrazados das apolices municipaes, na seguinte ordem.

Maio, 14 — Emprestimo de 1909, de 4.000:000$000.

Maio, 20 — Emprestimo de 1914, de 20.000:000$000.

Maio, 27 — Emprestimo de 1906, de 30.000:000$000.

Junho, 3 — Emprestimo de 1917, de 26.000:000$000.

Junho, 10 — Emprestimo de 1920, de 50.000:000$000.

Junho, 17 — Decreto 1.550 de 30 de abril de 1921.

Junho, 24 — Decreto 1.535 de 4 de abril de 1921.

Julho, 1 — Decreto n. 1.999 de 25 de julho de 1921.

Julho, 8 — Decreto n. 1.622 de 7 de novembro de 1921.

Julho, 15 — Decreto n. 2.097 de 4 de fevereiro de 1925.

Julho, 22 — n. Decreto 1.623 de 16 de novembro de 1921.

Julho, 29 — Decreto n. 1.948 de 25 de fevereiro de 1924.

Agosto, 5 — Decreto n. 1.933 de 17 de janeiro de 1924

Agosto, 12 — Decreto n. 2.093 de 29 de janeiro de 1925.

Não havendo expediente em qualquer das datas mencionadas, o pagamento realizar-se-á no dia immediato.

TRANSFERENCIAS SUSPENSAS

Banco do Commercio, até ao dia 15.

Companhia Brasileira de Exploração de Portos, até o dia 17

ASSEMBLÉAS CONVOCADAS

Companhia Fiação e Tecelagem de Lã, dia 14, ás 2 horas da tarde.

Companhia Predial, dia 14, á 1 hora da tarde.

Banco do Commercio, dia 15, á 1 hora da tarde.

Sociedade Anonyma Agencia Brasileira, dia 15, ás 3 horas da tarde.

Sociedade Anonyma "Casa Dale", dia 15, ás 2 horas da tarde.

Companhia Brasileira de Exploração de Portos, dia 17, ás 2 horas da tarde.

Empresa de Industrial de Melhoramentos no Brasil, dia 17, ao meio-dia.

VENDAS JUDICIAES

Dia 15 — 525 acções da Companhia de Seguros Guanabara, com 60 % de entradas e 20 com 70 %, julgadas em comisso.

Dia 15 — 33 apolices Diversas Emissões de 1:000$, nominativas, e 1 Uniformizada de 500$000.

Dia 19 — 30.000 escudos em letras do Banco Alliança.

CONCORRENCIAS ANNUNCIADAS

Dia 14 — Directoria do Patrimonio Nacional, para a construcção de um accrescimo na garage do Ministerio da Agricultura, na praia Vermelha.

Dia 15 — Estrada de Ferro Central do Brasil, para o fornecimento de artigos de electricidade, para a 4ª divisão, em 1926.

Dia 15 — Directoria de Estatistica Commercial, para a compra de mesas e cadeiras.

Dia 15— Directoria Geral de Obras e Viação, para a construcção de uma muralha á rua Augusta, junto e antes do n. 63.

Dia 15— Directoria Geral dos Correios, para o fornecimento de kerozene e gazolina no corrente anno.

Dia 15 — Directoria de Estatistica Commercial, para a compra de mesas e cadeiras.

Dia 15 — Administração dos Correios de Minas Geraes, para o fornecimento de diversos artigos, durante o exercicio de 1926.

Dia 17 — Directoria do Patrimonio Nacional, para a construcção da Alfandega de Natal.

— Para a construcção da Alfandega de Aracaju'.

Dia 18 — E. F. Central do Brasil, para o fornecimento de artigos diversos para a 4ª divisão, em 1926.

Dia 20 — E. F. Central do Brasil, para o fornecimento de ferramentas e outros artigos, para a 4ª divisão, em 1926.

Dia 20 — Instituto Oswaldo Cruz, para o fornecimento de saes de quinino.

Dia 20 — Directoria de Fazenda, para a construcção, transformação e reparos em diversas dependencias do Hospital Central de Marinha, na ilha das Cobras.

Dia 20 — Directoria de Estatistica Commercial, para a compra de material para as officinas typographicas desta directoria.

Dia 20 — Estrada de Ferro Central do Brasil, para o fornecimento de ferramentas e outros artigos, para a 4ª divisão, em 1926.

Dia 21 — Estrada de Ferro Central do Brasil, para o fornecimento de ferro e outros artigos, para a 4ª divisão, em 1926.

Dia 24 — Estrada de Ferro Central do Brasil, para o fornecimento de sobresalentes para machinas e carros, para a 4ª divisão, em 1926.

Dia 25 — Directoria da Contabilidade, para o fornecimento de diversos artigos, ás repartições dependentes deste Ministerio, excepto os departamentos nacionaes de Ensino e da Saude Publica, a Policia Militar do Districto Federal e o Corpo de Bombeiros, do referido districto.

Dia 25 — Directoria de Obras Publicas, Nictheroy, para a execução de um predio para o Grupo Escolar de Entre Rios, no valor de 141:506$200.

Dia 26 — Santa Casa de Misericordia, para o arrendamento do predio n. 183 da rua da Alfandega, pertencente ao patrimonio do Hospital Geral.

Dia 27 — Escriptorio de Obras do Ministerio da Justiça e Negocios Interiores, para a construcção de uma coberta para receber vidros sobre uma passagem e uma escada, no Hospital Arthur Bernardes, e uma marquize sobre uma porta.

Dia 31 — Inspectoria Federal das Estradas, para o fornecimento de trilhos e accessorios, inclusive apparelhos de mudança de via, destinados ao trecho Tubarão-Cressiuma, no ramal ferreo Tubarão-Araranguá.

Dia 3 — Directoria do Patrimonio Nacional, Fazenda Nacional de Santa Cruz, para o aforamento do terreno lote n. 37, da Estrada de Santa Cruz na 4ª secção do fóro.

REUNIÃO DE CREDORES

1ª VARA CIVEL

Fallencia de M. J. de Souza & C., dia 14, á 1 1|2 hora da tarde.

2ª VARA CIVEL

Fallencia de A. V. Santos & C., dia 20, ás 2 horas da tarde.

3ª VARA

Fallencia da Companhia Constructora Ipanema, dia 14, á 1 hora da tarde.

Fallencia de J. Mendes de Magalhães, dia 17, á 1 hora da tarde.

4ª VARA CIVEL

Fallencia de E. Ferreira & Cerqueira, d ai 17, á 1 hora da tarde.

5ª VARA

Fallencia de Barreto Vianna & C., dia 14, á 1 hora da tarde

Fallencia de A. P. Albuquerque & C., dia 18, ás 1 hora da tarde.

Fallencia de M. Ferreira, dia 18, á 1 hora da tarde.

6ª VARA

Credores de Ahonagi, Saadi & Habib, dia 15, á 1 hora da tarde.

Fallencia da Sociedade de Industria Chimica Brasileira Limitada "Favorita", dia 17, ás 2 ohras da tarde.

IMPOSTO SOBRE VENDAS MERCANTIS

No processo em que a firma Marques & Mello recorreu do acto da Delegacia Fiscal em Pernambuco, mantendo o da collectoria de rendas federal em Olinda, que lhe negou a inscripção entre os contribuintes do imposto sobre vendas mercantis, para acquisição dos respectivos sellos, o ministro da Fazenda proferiu o seguinte fundamentado despacho:

"No decreto n. 16.275 A, de 23 de dezembro de 1923, não existe dispositivo algum vedando a transferencia da inscripção alludida no paragrapho unico do artigo 25 do dito regulamento, no caso da firma succedida estar em debito para com a Fazenda Nacional. Tão pouco póde ser applicado ao caso, por força do paragrapho unico do artigo 33 do citado regulamento e alinea 7ª do paragrapho 5º do artigo 68 do regulamento do sello o disposto no artigo 19 do regulamento do imposto de consumo, por isso que o dispositivo do decreto n. 14.339 refere-se á autuação e respectivo processo, que são regulados nos capitulos XIV e XVI do decreto n. 14.648. Assim, reformando a decisão de fls. 718, autorizo a inscripção solicitada no requerimento de fls. 2."

JUNTA COMMERCIAL

Sessão de 6 de Maio de 1926.

CONTRATOS

De Heide, Lassen & Kaasbol, firma composta dos socios solidarios, Peter Heide, Aage Johan Lassen, Ernesto Heide e Herluf Kaasbol, para o commercio de fabrico de margarine, etc., á rua Nerval de Gouveia n. 100, com capital de 100:000$; prazo indeterminado.

De Meirelles & Vieira, firma composta dos socios solidarios, Manoel Freire de Meirelles e Antonio Pinheiro Vieira, para o commercio de calçado, á rua Sacadura Cabral n. 231, com capital de 50:000$; prazo indeterminado.

De Rodrigues & Pires, firma composta dos socios solidarios, João Rodrigues e Caetano Luiz Gonçalves Pires, para o commercio de casa de pasto, á rua do Riachuelo n. 191, com capital de 30:000$; prazo indeterminado.

De Melsert & Dias, firma composta dos socios solidarios, Alberto Luiz Dias e Gabriel Melsert, para o commercio de commissões, etc., com capital de rs. 20:000$; prazo indeterminado.

De Narciso Bacelar & C., firma composta dos socios solidarios, Narciso Bacelar e Abel Bacelar, para o commercio de commissões, etc., á rua do Rosario n. 173, com capital de réis 200:000$; prazo indeterminado.

De H. Drummond & C., firma composta dos socios solidarios, Heitor Drummond e José Marques Vidal, para o commercio de productos chimicos, etc., á rua Dias da Cruz n. 165, com capital de 60:000$; prazo indeterminado.

De Alves Magalhães & C., firma composta dos socios solidarios, Alfredo Alves Magalhães de Oliveira e José Augusto Cabral, para o commercio de perfumarias, etc., á rua São Pedro numero 91, com capital de 500:000$; prazo até 1928.

De F. Almeida & Irmãos, firma composta dos socios solidarios, Francisco Roberto de Almeida, José Roberto de Almeida e Antonio Roberto de Almeida, para o commercio de joias, etc., á rua da Carioca n. 46, com capital de 60:000$; prazo indeterminado.

De F. Rodrigues & Pinto, firma composta dos socios solidarios, Felix Rodrigues Barrigueira e Secundino dos Santos Pinto, para o commercio de botequim, á avenida Mem de Sá n. 294, com capital de 10:000$; prazo indeterminado.

De Venancio & Irmão, firma composta dos socios solidarios, Alvaro de Souza e Venancio de Souza, para o commercio de botequim, á rua dos Arajos n. 1, com capital de 40:000$; prazo indeterminado.

De Armando Fernandes & Ferreira, firma composta dos socios solidarios Armando Fernandes e Antonio Ferreira, firma composta dos socios solidarios, Armando Fernandes e Antonio Ferreira, para o commercio de botequim, á rua Daniel Carneiro n. 123, com capital de 12:000$; prazo indeterminado.

De Madeira & Roque, firma composta dos socios solidarios, Miguel Roque e José Angelo Madeira, para o commercio de ferragens, etc., á rua Pinheiro Freire n. 51, com capital de 40:000$; prazo indeterminado.

De Alves & Ayres, firma composta dos socios solidarios, José João Alves Hypolito e Francisco Ayres, para o commercio de perfumarias, á rua Souza Barros n. 184, com capital de 42:000$; prazo indeterminado.

De Ramos & Perez, firma composta dos socios solidarios, Arthur Monteiro Ramos e Luciano Perez Carril, para o commercio de restaurante, etc., á rua Uranos n. 34, com capital de 20:000$; prazo indeterminado.

DeOliva, Forte & C., firma composta dos socios solidarios, Francisco Oliva, José Forte e Affonso Pizzotti, para o commercio de calçados, á rua do Riachuelo n. 260, com capital de réis 9:000$; prazo indeterminado.

De Almeida, Guerra & C., firma composta dos socios solidarios, Annibal d'Almeida, Marcos d'Almeida Guerra e Amaral, Anjos & C., para o commercio de marmores, etc., á rua Julio do Carmo n. 97, com capital de 150:000$; prazo indeterminado.

De José Pacheco da Rocha & C., firma composta dos socios solidarios, José Pacheco da Rocha e Joaquim Pacheco da Rocha, para o commercio de deposito de pão, á rua Barão de S. Felix n. 91, com capital de 300:000$; prazo indeterminado.

De J. Miranda & Palmeira, firma composta dos socios solidarios, José de Miranda Rodrigues e Annibal Soares Palmeira, para o commercio de commissões, etc., á rua Buenos Aires numero 15, com capital de 20:000$; prazo indeterminado.

De Taveira, Santos & Bernardino, firma composta dos socios solidarios, José Taveira, oJaquim dos Santos e Joaquim Bernardino, para o commercio de fabrico de malas, á travessa dos Partilhas n. 93, com capital de réis 20:000$; prazo indeterminado.

De Mtheus & C., firma composta dos socios solidario, Arthur Matheus Lefebvre e da socia commanditaria, d. Edith Lefebvre, para o commercio de café, á rua Municipal n. 13, com capital de 200:000$; prazo indeterminado.

De Falcão, Cruz & C., firma composta dos socios solidarios, David Lopes Lages Falcão, Antonio Rodrigues Cruz e Alfredo Amaral Paes, para o commercio de louças, etc., á avenida Gomes Freire n. 59, com capital de 150:000$; prazo indeterminado.

ALTERAÇÕES DE CONTRATOS

De A. W. Vessey & C., Limitada, o capital social fica elevado a réis 300:000$.

De Martins Saraiva & C., retira-se o socio, Antonio da Silva Carvalho, nada recebendo, continuando a sociedade com os demais socios.

De Machado, Paulino & C., retira-se o socio, Octavio Laurino de Azevedo recebendo a importancia de 120:000$, continuando a sociedade com os demais socios.

De Graça, Maia & C., retira-se o socio, Julio Dias recebendo a importancia de 10:500$, continuando a sociedade com os demais socios.

De Bastos & Guimarães, o capital social que era de 20:000$ passa a ser de 10:000$.

De R. Ferreira & C., o capital social fica elevado a 500:000$.

De Teixeira Brandão & C., retiram-se os socios, Joaquim Teixeira Junior, José Pinto Teixeira e Joaquim Pinto Teixeira recebendo a importancia de 50:000$, continuando a sociedade com os demais socios.

De Salomon & C., a firma assume a responsabilidade do activo e passivo da firma E. Salomon.

De Antonio, Pieroni & Irmão, retira-se o socio, Vicente Papera Irmão recebendo a importancia de 4:000$, continuando a sociedade com os demais socios.

De Pinto Ribeiro & C., o capital social ficou elevado a 300:000$.

De Tude Irmão & C., o socio solidario Plinio Tude de Souza passa a ser socio commanditario, o capital continua a ser de 3.000:000$.

DISTRATOS

De Mora, Bastos & C., retiram-se os socios, Ebaldino Moura e Hernani de Souza Coelho Duarte recebendo o primeiro a importancia de 2:930$300 e o segundo nada recebe, ficando com o activo e passivo o socio, Mario Carvalho de Moraes Bastos na importancia de 20:000$.

De Martins & Oliveira, retira-se o socio, Eduardo Fernandes de Oliveira recebendo a importancia de 10:000$, retirando-se tambem o socio, João Martins recebendo a importancia de réis 10:000$.

De Alves Magalhães & C., retira-se o socio, João Marques recebendo a importancia de 218:000$, ficando com o activo e passivo os socios, Alfredo Alves Magalhães de Oliveira e José Augusto Cabral na importancia de réis 407:000$.

De Pereira & Santos, retira-se o socio, Firmino Nascimento Pereira recebendo a importancia de 3:000$, ficando com o activo e passivo o socio, Antonio Moreira dos Santos, na importancia de 3:000$.

De F. Ferreira & Santos, retira-se o socio, Francisco Alves dos Santos recebendo a importancia de 10:000$, ficando com o activo e passivo o socio, Francisco Ferreira da Silva na importancia de 170:000$.

De Fernandes & Herculano, retira-se o socio, Emygdio Fernandes nada recebendo, ficando com o activo e passivo o socio, Herculano Fernandes na importancia de 3:000$.

De Narciso Bacelar & C., retira-se o socio, Manoel Joaquim Cardoso recebendo a importancia de 215:752$424, ficando com o activo e passivo o socio, Narciso Bacelar na importancia de 58:559$189.

De H. Drummond & C., retiram-se os socios, Wellington Perissé Bastos e Pericles de Castro Laria recebendo cada um a importancia de 10:000$, ficando com o activo e passivo, o socio, Heitor Drummond na importancia de 30:000$.

De Loghardey Bastos & C., retira-se os socios, Francisco de Paula Bastos e Jack Charles Loghardey recebendo o primeiro a importancia de réis 2:329$600, e o segundo a importancia de 2:775$000, ficando com o activo e passivo o socio, Antonio Pedroso de Lima na importancia de 15:000$.

De J. Oliveira & C., retira-se o socio, Antonio Rodrigues da Cruz recebendo a importancia de 5:000$, ficando com o activo e passivo o socio, Ignacio Rodrigues Lopes de Oliveira, na importancia de 30:000$.

FIRMAS INDIVIDUAES

De A. C. Frazão, para o commercio de restaurante, á praça Tiradentes ns. 9 e 11, com capital de 20:000$.

De Bernardino Martins, para o commercio de marcenaria, á rua Senador Pompeu n. 187, com capital de réis 20:000$.

De Augusto Moraes Carvalho, para o commercio de moveis, etc., á rua São Francisco Xavier n. 910, com capital de 15:000$.

De J. Thomé da Silva, para o commercio de accessorios de automoveis, etc., á rua Maranguape n. 16, com capital de 100:000$.

De Jean Fraiklin, para o commercio de commissões, etc., á rua dos Ourives n. 51, com capital de 10:000$.

De Marcos Kauffman, para o commercio de couros, etc., á rua Visconde de Itauna n. 103, com capital de réis 25:000$.

De M. Rodrigues Loureiro, para o commercio de aves, etc., no Mercado Municipal, com capital de 30:000$.

De Raul de Azevedo, para o commercio de drogas, etc., á rua da Constituição n. 40, com capital de 4:000$.

De Ruy França da Silva, para o commercio de flores naturaes, á rua de Copacabana n. 550, com capital de 10:000$.

De Seraphim Vicente Ribeiro, para o commercio de madeiras, etc., á rua Visconde de Pirajá n. 359, com capital de 20:000$.

De Adolf Baemer, para o commercio de representação, á rua General Camara n. 112, com capital de 10:000$.

Sessão de 10 de Março de 1926.

CONTRATOS

De J. Gonçalves & Corrêa, firma composta dos socios solidarios, Joaquim Gonçalves e Luiz Corrêa, para o commercio de carvão, etc., á rua Barroso n. 82-B, com capital de 4:000$; prazo indeterminado.

De Andrade & Lamosa, firma composta dos socios solidarios, Joaquim de Andrade Pinheiro e Manoel Lamosa Pereira, para o commercio de restaurante, á rua Barão de S. Felix numero 143, com capital de 24:000$; prazo indeterminado.

De D. Coelho & C., firma composta dos socios solidarios, Domingos Coelho Junior e Abilio Herdy Alves, para o commercio de empresa de annuncios, á rua do Ouvidor n. 119, com capital de 20:000$; prazo indeterminado.

De Castro & Ramalho, firma composta do socios solidarios, Antonio Joaquim de Castro e Manoel Joaquim Ramalho, para o commercio de botequim, á rua Humaytá n. 137, com capital de 5:000$; prazo indeterminado.

De J. Serafim & C., firma composta dos socios solidarios, José Serafim da Costa e Avelino José da Costa, para o commercio de officina de pinturas, á avenida Mem de Sá n. 260, com capital de 10:000$; prazo indeterminado.

De Rocha & Azevedo, firma composta dos socios solidarios, Augusta Corrêa de Azevedo, e Rodrigo Lopes da Rocha, para o commercio de botequim, á rua Barroso n. 50, com capital de 18:000$; prazo indeterminado.

De Ferreira Muaze & C., firma composta dos socios solidarios José Ferreira Muaze e do socio de industria Manoel Rodrigues do Paço, para o commercio de fazendas, etc., á rua Archias Cordeiro n. 218, com capital de 60:000$; prazo indeterminado.

De Abilio Corrêa & C., firma composta dos socios solidarios Abilio Correa e Walter Brugmann, para o commercio de commissões, etc., á rua da Alfandega n. 137, com capital de réis 100:000$; prazo indeterminado.

De D. Rangel & C., firma composta dos socios solidarios, Diogo Rangel e Alfredo José Rodrigues, para o commercio de chapéos, com capital de réis 30:000$; prazo indeterminado.

De Martins Guimarães & C., firma composta dos socios solidarios, José Martins Junior, Ismael Mario Guimarães, Gustavo Martins, para o commercio de calçado, á rua Uruguayana numeros 46 e 48, com capital de réis 200:000$; prazo indeterminado.

De Antonio Granha & C., firma composta dos socios solidarios, Antonio Granha Blanco, José Amoedo Miguez e Pedro Diaz Araujo, para o commercio de pesca, á rua 1º de Março numero 159, com capital de 160:000$; prazo indeterminado.

ALTERAÇÕES DE CONTRATOS

De Antonio França & C., a séde da sociedade que era nesta praça, passa a ser no Estado de São Paulo.

De Loureiro, Guimarães & C., o capital social fica elevado a 300:000$.

De Oscar de Menezes & C., retira-se o socio João Theophilo Carvalheira recebendo a importancia de 50:000$, continuando a sociedade com os demais socios.

De Vieira Castro & C., retira-se o socio, Joaquim da Silva Ribeiro recebendo a importancia de 60:000$, continuando a sociedade com os demais socios.

De W. Friederichs & C., o capital social fica reduzida a 750:000$.

DISTRATOS

De Pinheiro Cortiço & Martins, retira-se o socio, Eduardo Martins recebendo a importancia de 10:000$, ficando o activo e passivo a cargo do socio José Pinheiro Cortino na importancia de 10:000$.

De Tempone & C., retiram-se os socios, Vicente Tempone e Antonio Tempone cada recebendo ambos os cocios, ficando com o activo e passivo o socio, Edmundo Ernesto Tedesco na importancia de 5:000$.

De Baptista & Mendes, retira-se o socio, João Baptista de Brito recebendo a importancia de 2:936$000, ficando com o activo e passivo o socio, Alexandre Mendes de Oliveira na importancia de 5:000$.

De Domingues & Gonzalez, retira-se o socio, Salustiano Gonzalez Lauriade recebendo a importancia de 10:000$, ficando com o activo e passivo o socio Manoel Dominguez Lopes na importancia de 10:000$.

De A. Fontoura & Rainho, retira-se o socio, Antonio José Fontoura recebendo a importancia de 4:000$, ficando com o activo e passivo o socio, Martiniano Rainho de Sá na importancia de 4:000$.

De Rocha & Osorio, retiram-se os socios, Guilherme Augusto de Souza Osorio e Rodrigo Lopes da Rocha recebendo cada um a importancia de réis 9:000$.

De Pires & Costa, retira-se o socio, Antonio da Costa recebendo a importancia de 25:000$, ficando com o activo e passivo o socio, Antonio Augusto Pires na importancia de 55:000$.

De Castiel Jessouroun & C. retiram-se os socios David Castiel e Moysés Castiel, recebendo o primeiro a importancia de 58:890$943 e o segundo a importancia de 65:636$434, ficando com o activo e passivo o socio Jacques N. Jessouroun, na importancia de réis 91:735$763.

De Prel & Ribeiro retira-se o socio Eugenio Prel, recebendo a importancia de 15:000$, ficando com o activo e passivo o socio Manoel Duarte Ribeiro, na importancia de 1:000$000.

De Tojeiro & Oliveira retira-se o socio José Valentim Barreiros de Oliveira, recebendo a importancia de réis 10:000$, ficando com o activo e passivo o socio Henrique da Silva Tojeiro, na importancia de 10:000$000.

FIRMAS INDIVIDUAES

eD Eduardo B. Luz Silva, para o commercio de commissões, etc., á travessa Santa Rita n. 42, com o capital de 50:000$000.

De Antonio Simão, para o commercio de commissões, etc., á rua da Alfandega n. 364, com o capital de 20:000$000.

De J. Hilal, para o commercio de artefactos de couro, etc., á avenida Thomé de Souza n. 10, com o capital de 30:000$000.

De João Sampaio Martins, para o commercio de açougue, á rua Conde de Bomfim n. 1.263, com o capital de 10:000$000.

De J. L. Lopes, para o commercio de fabrico de perfumes, á rua General Polydoro n. 80, com o capital de 2:000$000.

De Manoel Moreira Pinto, para o commercio de officina de concertos de automoveis, á rua Elias da Silva numero 403, com o capital de 5:000$000.

De Alli Daher, para o commercio de armarinho, á rua General Caldwell n. 124, com o capital de 5:000$000.

De Joaquim Gomes Thomé, para o commercio de liquidos, etc., á rua Clarimundo de Mello n. 83, com o capital de 15:000$000.

De Illydio Teixeira Martins, para o commercio de panificação, á rua Pedro Americo n. 74, com o capital de 30:000$000.

De Francisco de Carvalho, para o commercio de papelaria, etc., á rua Santa Luiza n. 135, com o capital de 5:000$000.

De Antonio de Oliveira, para o commercio de liquidos, etc., á ladeira do Faria n. 121, com o capital de réis 10:000$000.

De Joaquim Rodrigues, para o commercio de liquidos, etc., á travessa Coronel Souza Valente n. 1, com o capital de 20:000$000

De José Ferreira Salomão, para o commercio de lacticinios, á rua do Portinho n. 34, com o capital de 10:000$000.

De Hassen Cerreira, para o commercio de fazendas, etc., á rua Senhor dos Passos n. 236, com o capital de 25:000$000.

De Jesus Gonçalves Fidalgo, para o commercio de uma revista, á Avenida Rio Branco n. 110, com o capital de 200:000$000.

DIRECTORIA GERAL DA PROPRIEDADE INDUSTRIAL

Expediente do Director Geral

DIA 10 DO CORRENTE:

Augusto Paroni, Irmão & C. (dois requerimentos). — Lavre-se o termo.

Macedo Silva & C. — Concedo o prazo.

Balbina Luiza Maciel. — Declare a que classes pertencem os artigos que a marca se destina a assignalar.

Plinio Cavalcanti & C., e Moura, Hilson & C. (dois requerimentos). — Dê-se certidão.

Soc. C. P. Frank Lloyd, Roberto Pyles e Glossop & C. — Junte-se ao processo.

H. P. Silva & C., Cia. Nacional Farinhas de Leguminosas. — Annote-se a transferencia e dê-se certidão.

José Motta Vasconcellos. — Dê-se vista.

Pedidos de registro de marcas:

Chas. Freshman, Inc, da marca "Freshman Masterpiece", para distinguir artigos da classe 8. — Registre-se.

Stayenw Tilter Corporation, da marca "Staynew Takes From the air the Cause of wear protectomotor", para distinguir artigos da classe 8. — Registre-se.

Portland-Cemenefabrik "Germania" Aktiengesellschaft", para distinguir artigos da classe 16. — Registre-se.

Erik Kudh, da marca "Kul", para distinguir artigos da classe 50 letra J. — Registre-se para a classe 40.

J. A. Rodrigues & C., da marca representada por uma etiqueta com uma figura de uma bandeira e um tigre e os dizeres J. A. Rodrigues & C., para distinguir artigos da classe 41. — Registre-se.

J. A. Rodrigues & C., da marca "Jota", para distinguir artigos da classe 41. — Registre-se.

Oscar Phillip & C., Limitada, da marca "Eureka", para distinguir artigos da classe 23. — Renove-se o registro.

Schilling, Hiller & C., Ltda., da marca representada por uma etiqueta com os dizeres Fermento Shileo. — Indeferido, em vista do disposto no art. 88 do dec. n. 16.264, de 1923.

Mac Fisheries Limited, da marca "Islandia". — A marca não reveste forma distinctiva.

DIA 11 DO CORRENTE:

Facifico Affonso Caniné, Hilbernon Ferreira da Costa, H. B. Uerner & C., Dana S. Greeley, Lever Brothers, Limited, Casemiro Osorio & Filhos, Beltrão, Faria & C., Franz Buffardi, Julio Assis Camillo e Companhia de Calçado Diniz (tres requerimentos). — Lavre-se o termo.

Orlando de Oliveira (dois requerimentos). — Junte-se ao processo.

Alvares & C. — Dê-se certidão.

Antonio Cabral de Moura Coutinho Junior. — Prove que póde fazer uso do nome Strauss.

Dr. Italo Petterle. — Apresente novos exemplares da descripção.

José de Oliveira Cunha Graça. — Restituam-se os documentos mediante recibo, ficando certidão.

Pedidos de registro de marcas:

Novaes Filhos & C., da marca que consiste na representação de um leão tendo na cabeça uma cartola e sob as patas deanteiras dois chapéos de sol, para distinguir artigos da classe 36. — Registre-se.

C. Fuerst & C., da marca "Principe", para distinguir artigos das classes 6, 9, 11 e 50 letra J. — Registre-se.

Eclipse Machine Company, da marca "Bendix", para distinguir artigos da classe 6. — Registre-se.

Bernardino Marques da Silva, da marca "Fulminanti", para distinguir artigos da classe 2. — Registre-se.

Gonzalez & C., da marca "Corante Continental", com a figura de um leão, para distinguir artigos da classe 50, letra J. — Registre-se.

Alexandre Sfrappini, da marca "Agua Hygienica Sanitaria Brasileira" para distinguir artigos da classe 2. — Registre-se.

Carlos Nielson, da marca "Pipoca Americana", para distinguir artigos da classe 41. — Registre-se.

Alberto Seabra, da marca "Espumol", para distinguir artigos da classe 48. — Registre-se.

Weskott & C., da marca "Verophe-no", para distinguir artigos da classe 3. — Registre-se.

Melin & C., da marca "Au Palais Royal", para distinguir artigos das classes 26, 29, 32 e 36. — Registre-se.

Howell & C., Limited, da marca "Aquacidox", para distinguir artigos da classe 6. — Registre-se.

Harley-Davidson Motor, Cº, da marca "Paris na America", para distinguir artigos das classes 32, 37 e 50 letras D, H e J. — Indeferido. A marca imita a que foi mandada registrar por despacho de 10 de junho de 1925 a requerimento de Garcia & C.

Irmãos Ferraro, da marca "Mongolio Patente Metal Antifriction", para distinguir artigos da classe 5. — Indeferido, em vista do disposto no artigo 88 do decreto n. 16.264, de 1923.

MERCADO DE TRIGO

BUENOS AIRES, 12.

Fechamento:

	Hoje	Anterior
Para entrega em junho	13.40	13.65
Para entrega em julho	13.50	13.75
Para entrega em agosto	13.55	13.80
Mercado	Accessivel	Firme
Disponivel typo Barletta, para o Brasil	15.00	—
Chicago (dollar por Bushel):		
Para entrega em julho	1,36,75	1,40,12
Para entrega em setembro	1,41,33	1,35,37

FEIRAS LIVRES

Preços maximos dos generos alimenticios e de primeira qualidade, nas feiras livres, no Districto Federal:

Aboboras, uma	$800 a	2$000
Alhos, 6 cabeças	—	$500
Arroz, kilo	—	$900
Assucar refinado de 1ª kilo	—	1$250
Azeite fino, lata	5$000 a	6$000
Azeitonas pretas, lata	—	2$000
Azeitonas brancas, lata	—	2$300
Banha, lata de 2 kilos	—	7$100
Bacalhão, kilo	—	2$200
Bananas maçãs, duzia	—	$400
Bananas ouro, duzia	—	$400
Bananas prata, duzia	—	$400
Bananas da terra, duzia	—	$800
Bananas de S. Thomé, duzia	—	$800
Bananina, lata	—	—
Batata doce, tampa	—	$500
Batata ingleza, kilo	—	$600
Bertalha, dois molhos	—	$100
Café moido, kilo	—	3$800
Camarão fresco, kilo	5$000 a	8$000
Camarão secco, kilo	—	4$800
Carne secca, kilo	—	2$500
Lombo de porco, salgado, kilo	—	3$200
Costellas de porco, salgada, kilo	—	—
Cebolas, kilo	—	$700
Cenouras, molho	—	$400
Couve, dois molhos	—	$200
Farinha de mandioca, kilo	—	$600
Farinha de trigo, kilo	—	1$300
Fecula de batatas, pacote	—	1$100
Feijão preto, kilo	—	1$100
Feijão manteiga, kilo	—	1$100
Feijão mulatinho, kilo	—	$600
Feijão branco	—	$900
Feijão de cores, kilo	—	$800
Fubá de milho, kilo	—	$450
Fubarina, pacite	—	$500
Frangos grandes, um	2$800 a	3$000
Frangos regulares, um	—	—
Gallinhas superiores	—	5$000
Gallinhas regulares, 1	5$000	—
Goiabada, lata	—	2$500
Goiabada, pacote	—	2$600
Laranja selecta, duzia	—	$800
Laranja lima, duzia	—	$800
Leite fresco, litro	—	$600
Linguiça de 1ª, kilo	—	5$000
Lombinho defumado, kilo	—	6$000
Linguiça, kilo	—	5$000
Lombinho de salmoura, kilo	—	3$400
Lentilhas, kilo	—	$500
Manteiga fresca, kilo	—	7$200
Marmelada, kilo	—	2$700
Marmelada, pacote	—	2$600
Massas de tomate, lata	1$000 a	1$600
Milho, kilo	—	$400
Massa amarella, kilo	—	1$600
Massas branca, kilo	—	1$300
Ovos frescos, duzia	—	3$600
Phosphoros, pacote	—	$800
Peixe fresco, diversos, kilo	$600 a	3$500
Palitos, caixa	—	$300
Queijos, typo prata, k.	—	6$000
Queijo de Minas, kilo	—	4$500
Sabão especial, kilo	—	1$500
Sabão Virgem, kilo	—	$800
Xuxú, duzia	—	1$500
Toucinho, kilo	—	2$800

MOVIMENTO DO PORTO

SAIDAS HONTEM

Para Hamburgo e escs., vapor allemão "Cap Norte".

Para Southapton e escs., vapor inglez "Andes".

Para Bahia Blanca e escs., vapor inglez "Trevenian".

Para Paranaguá e escs., vapor nacional "Amazonas".

Para S. Francisco e escs., vapor nacional "Tamoyo".

Para Trieste e escs., vapor italiano "Teresa".

MARITIMAS

VAPORES ESPERADOS

Bremen e escs., "Madrid"	14
Hamburgo e escs., "Cap Polonio"	14
Rio da Prata, "Principessa Mafalda"	15
Hamburgo e escs., "Artus"	15
Portos do sul, "Rio Amazonas"	16
Rio da Prata, "Voltaire"	16
Rio da Prata, "Principessa Giovanna"	16
Nova York, "Arabian Prince"	17
Marseille e escs., "Cordoba"	18
Rio da Prata, "Holm"	19
Rio da Prata, "Valdivia"	20
Rio da Prata, "Leonardo da Vinci"	20
Portos do norte, "Portugal"	20
Hamburgo, "Wasgenwald"	20
Liverpool e escs., "Desna"	20
Portos do sul, "Recife"	21
Rio da Prata, "Eubée"	21
Nova York, "Western World"	21
Bordéos e escs., "Lutetia"	22
Havre e escs., "Ceylan"	22
Rio da Prata, "Hoedic"	23
Genova e escs., "Conte Verde"	23
Genova e escs., "Principe di Udine"	23

VAPORES A SAIR

Montevidéo e escs., "Victoria"	14
Recife e escs., "Itaquatiá"	14
Porto Alegre e escs., "Itapuca"	14
S. Francisco e escs., "Tamoyo"	14
Rio da Prata e escs., "Cap Polonio"	14
Rio da Prata e escs., "Madrid"	14
Macáo e escs., "Itamaracá"	14
Ponta d'Areia e escs., "Icarahy"	14
Pará e escs., "Bahia"	14
Rio da Prata e escs., "Madrid"	14
Montevidéo e escs., "Maranguape"	15
Laguna e escs., "Amarante"	15
Genova e escs., "Principessa Mafalda"	15
Laguna e escs., "Manoel Lourenço"	15
Mossoró e escs., "Jaguaribe"	15
Aracaju' e escs., "Commandante Vasconcellos"	15
Rio da Prata e escs., "Artus"	15
Nova Orleans e escs., "Aracaju'"	15
Porto Alegre e escs., "Itapoan"	15
Rotterdam e escs., "Eemland"	16
Laguna e escs., "Etha"	16
Nova York e escs., "Voltaire"	16
Genova e escs., "Principessa Giovanna"	16
Porto Alegre e escs., "Borborema"	16
Paraty e escs., "Diamantino"	16
Porto Alegre e escs., "Itassucê"	17
Pará e escs., "Itajubá"	17
Manáos e escs., "Campos Salles"	17
Mossoró e escs., "Rio Amazonas"	18
Mossoró e escs., "Jacuhy"	18
Hamburgo e escs., "Curvello"	18
Rio da Prata e escs., "Cordoba"	18
Laguna, "Commandante Miranda"	18
Pelotas e escs., "Itaituba"	18
Porto Alegre e escs., "Commandante Capella"	19
Hamburo e escs., "Holm"	19
Rio da Prata e escs., "Desna"	20
Genova e escs., "Leonardo da Vinci"	20
Swansea e escs., "Ubá"	20
Aracaju' e escs., "Itaipava"	20
Napoles e escs., "Valdivia"	20
Porto Alegre e escs., "Portugal"	21
Pará e escs., "João Alfredo"	21
Havre e escs., "Eubée"	21
Rio da Prata, "Western World"	21
Rio da Prata e escs., "Highland Pride"	22
Rio da Prata, "Lutetia"	22
Rio da Prata e escs., "Ceylan"	22
Areia Branca e escs., "Goyaz"	22
Hamburgo, "Santa Fé"	22
Porto Alegre e escs., "Taquary"	22
Manáos e escs., "Recife"	23
Havre e escs., "Hoedic"	23
Rio da Prata e escs., "Conte Verde"	23
Genova e escs., "Principe di Udine"	23
Liverpool e escs., "Herschel"	23

Correio Sportivo

FOOTBALL

O TREINO DE HONTEM, ENTRE O FLAMENGO X VASCO

Com enorme assistencia, que teve a sua entrada franqueada, realizou-se duas adestradas equipes, Vasco e Flamengo, um bom e proveitoso treino, que a todos agradou, pela verdadeira pratica do association.

Na preliminar, encontraram-se os segundos teams, cujo encontro terminou 4x1, favoravel ao Flamengo.

Os primeiros teams jogaram na seguinte ordem:

Flamengo — Batalha; Penninforte e Segreto; Japonez, Flavio e Herminio; Allemão, Aché, Nonô, Fragoso e Moderato.

Vasco — Arlindo; Hespanhol e Italia; Nesi, Claudionor e Arthur; Paschoal, Tortezoli, Russinho, Tatú e Dininho.

O primeiro tempo correu bem movimentado e em luta equilibrada. Aos primeiros minutos, Russinho abre a score para o Vasco, de um passe de Tatú. O Flamengo investe e Aché com possante shoot empata, quasi no terminar o primeiro tempo, que terminou 1x1.

No segundo tempo notamos a inferioridade da turma vascaina, [illegible] substituir Tatú por Milton. Resultou quasi a annullação da efficiencia da linha avante do Vasco, que pouco produziu, permittindo que o Flamengo marcasse mais dois goals, marcando Russinho o segundo goal do seu team, quasi ao terminar o tempo.

*

O INICIO DO CAMPEONATO DA 2ª DIVISÃO DA AMEA

Independencia F. C. x Gloria A. C. — Realizar-se-á no proximo domingo, 16, o 1º jogo, em disputa do campeonato da 2ª divisão da Amea, entre os dois clubs acima, no campo do 1º, sito á rua José do Patrocinio n. 51, em Villa Isabel, a direcção sportiva do Independencia pede por nosso intermedio, o comparecimento pontual dos amadores inscriptos, ás 13 horas, no local acima.

*

TORNEIO INITIUM DA LIGA METROPOLITANA DE DESPORTOS TERRESTRES

Decorridos mais dois dias, terão finalmente, os sportsmen cariocas, a realização do torneio initium dos clubs da Liga Metropolitana, como sempre promovido pela Associação de Chronistas Desportivos, e com o seu inicio.

O enthusiasmo reinante nos circulos sportivos da veterana Liga, não pode deixar de attestar o que será o certamen deste anno, dada a pujança dos teams que irão medir forças para conquista do grandioso titulo de campeão do initium.

A directoria da A. C. D., tem sido incansavel nas providencias para o completo exito e brilhantismo desta festa, que aliás, tem sido auxiliada proficuamente pelos clubs inscriptos no referido torneio.

Horario dos jogos

1ª prova, ás 12 horas — Ypiranga F. C. x Esperança A. C.

2ª prova, ás 12.25 — Fidalgo F. C. x River F. C.

3ª prova, ás 12.50 — Metropolitano F. C. x Confiança A. C.

4ª prova, ás 13.15 — Modesto F. C. x S. Paulo Rio F. C.

5ª prova, ás 1.40 — Americano F. C. x Campo Grande A. C.

6ª prova, ás 2.05 — Engenho de Dentro F. C. (by) x Vencedor da 1ª prova.

7ª prova, ás 2.30 — Vencedor da 2ª x vencedor da 3ª.

8ª prova, ás 2.55 — Vencedor da 4ª x vencedor da 5ª.

9ª prova, ás 3.20 — Vencedor da 6ª x vencedor da 7ª.

10ª prova, (final) ás 3.50 — Vencedor da 8ª x vencedor da 9ª.

Juizes escolados

Como já é do dominio publico os representantes dos clubs inscriptos no torneio, escolheram os seguintes juizes para arbitrar as provas preliminares:

Arnaldo de Albuquerque, Americano F. C.; Antonio Neves, Esperança F. C.; José da S. Jorge, Ramos F. C.; Celio C. Albuquerque, Ramos F. C.; Leonardo G. Teixeira, S. Paulo Rio F. C.; Floriano Gomes dos Santos, River F. C.

Além destes juizes, a directoria da A. C. D. convidou mais os seguintes juizes para arbitrarem as provas semi-finaes e final:

Ary K. C. Ribeiro, Engenho de Dentro A. C.; Aulo da S. Moreira, Americano F. C.; Ignacio da S. Pereira, Fidalgo F. C.; Luciano C. Lemos, Fidalgo F. C.; Jorge de O. Gonçalves, Engenho de Dentro A. C.

Local do torneio

Por nimia gentileza do Confiança A. C., para com a Associação de Chronistas Desportivos o grandioso certamen será realizado no seu magnifico ground, situado á rua General Silva Telles n. 140.

Os bondes que melhor servem, são os de Andarahy Leopoldo, Jardim Zoologico, Villa Engenho-Engenho Novo e Lins de Vasconcellos.

*

ASSOCIAÇÃO DE CHRONISTAS DESPORTIVOS

Concurso mensal de football

Com o resultado dos jogos realizados domingo ultimo, a collocação dos concorrentes inscriptos, é o seguinte:

1 — Silvio Vasques	18
2 — Lincoln Xavier Baptista	17
3 — Lindolpho Ribeiro	13
4 — Newton Brandão	13
5 — Armando Zurli	13
6 — A. Tamborim	12
7 — Norberto Carvalho	10
8 — Antonio Araujo	10
9 — Americo de Freitas	10
10 — Luiz Vianna	10
11 — Genesio Ribeiro	9
12 — Eduardo Motta	9
13 — Roberto Carvalho	8
14 — Gumercindo de Castro	8
15 — Joaquim Ribeiro	8
16 — Jorge Merker	7
17 — Nelson de Souza	7
18 — Ismael Cunha	10
19 — Samuel Babo	5
20 — Joaquim Simões	4

FEDERAÇÃO BANCARIA

Os jogos de amanhã

Em proseguimento ao campeonato da F. A. B. A. C., serão levados a effeito, amanhã, os seguintes jogos:

Lloyd Sul Americano x Baily do Brasil — Campo: São Christovão A. C., sito á rua Figueira de Mello ns. 200 e 202; juiz: Paulo Werneck, do Costeira F. C.; representante: Dionysio Cerqueira, do Cantareira F. C.

Costeira F. C. x Leopoldina Railway A. A.; campo: Club de Regatas do Flamengo, sito á rua Paysandú; juiz: Horacio Rhodi da Silva, membro honorario; representante: A. Camillo de Hollanda Filho, do General Electric S. A.

America Fabril F. C. x Hasenclever F. C.; campo: Andarahy A. C., sito á rua Prefeito Serzedello; juiz: Heitor Gomes, do Banco Hypothecario e Agricola F. C.; representante: José Maria Porto, do Banco Commercio e Industria F. Club.

*

LIGTH CARAGE F. C. x BRASIL F. C.

Será finalmente domingo, 16 do corrente o esperado encontro entre os dois clubs acima, marcado pela Liga Brasileira. [illegible] são os primeiros collocados na tabella da Liga Brasileira.

[illegible] a derrota de um delles significa que leva a vanguarda da presente temporada, [illegible] pelo grande dia.

O logar do encontro é o campo da rua Maurity, (no Mangue).

BOX

ITALO E FERNANDES EMPATARAM

As preliminares

A reunião pugilistica de hontem no campo do Botafogo alcançou como estava previsto, um magnifico exito. Todas as lutas foram excellentemente disputadas, os lutadores apresentaram-se todos em boas condições e o numeroso publico sahiu satisfeito com os resultados que a commissão homologou.

A luta principal, entre Anibal e Italo, que era o "clou" do programma, agradou completamente. A assistencia acompanhou emocionada, todos os menores detalhes do magnifico combate, que foi, sem duvida, um dos mais sensacionaes que o Rio tem assistido.

As lutas preliminares tiveram estes resultados:

Rodrigues Alves, com 62 kilos e meio e José Muzzi, com 63 kilos, empataram em luta de 6 rounds, de 2 minutos, com luvas de 4 onças. [illegible] Del Valle, aliás um juiz bem falho.

Armando Jones, paulista, com 55 kilos e Kid Simões, com 59 kilos. Seis rounds, de 3 minutos, com luvas de 4 onças, Juiz, Tenorio de Albuquerque, Armando venceu por abandono aos 2m.45 do 4º round. Foi uma esplendida luta, Armando jogou sempre com boa technica e teve uma accentuada vantagem nos golpes. Kid Simões [illegible].

Humberto Blois, com 63 kilos e Del Greco com 63 kilos, fizeram oito rounds, de 3 minutos e luvas de 6 onças, Blois venceu de novo o seu adversario por pontos.

O combate principal

O combate principal pode ser considerado um dos mais extraordinariamente technicos que temos presenciado. Uma verdadeira esgrima de braços, em que nenhum dos dois conseguiu o predominio da actividade. [illegible] As suas opportunidades eram sempre aproveitadas, ora por Anibal ora por Italo. [illegible] no infight, evitando o jogo largo de Italo — [illegible] agradando plenamente o publico.

Anibal confirmou, plenamente, o seu titulo de campeão [illegible].

Italo confirmou egualmente o seu prestigio de campeão brasileiro. E' uma gloria legitima do box macinoal!

A Commissão de Box, com muito acerto, deu a luta como empatada, decisão, aliás, que agradou a todos. Na verdade, outra não podia ser a decisão. Foi juiz o sportman belga, sr. Henry Sternberg, a quem se deve, pelo seu desempenho, o magnifico exito da reunião.

*

O CAMPEONATO PAN AMERICANO

Buenos Aires, 13 (U. P.) — Resultados do campeonato pan-americano de box: O peso-leve argentino Bonfiglio derrotou por pontos o americano Dick Hollins. O peso meio-leve americano MacCarren derrotou por pontos o argentino Garzon. O peso-gallo argentino Purcato bateu o americano Joe Katkish por pontos.

Buenos Aires, 13 (U. P.) — O peso-pesado uruguayo Guillermo Silva venceu hoje por pontos o americano Joe Monti, em um match para a disputa do titulo de campeão peso pesado pan-americano de box.

UM DESAFIO

"Illmo. sr. director sportivo do "Correio da Manhã". Saudações. Venho pelas columnas do vosso conceituado jornal, solicitar de v. ex. a publicação do desafio, lançado a todos os pugilistas brasileiros, da categoria de pesos meios leves, com especialidade a Jayme Santos. [illegible]

Creia, sr. redactor, que estou em condições de offerecer a Jayme Santos ou outro qualquer boxeador de minha categoria, combate duro, e espero que o meu collega, como um dos melhores boxeadores brasileiros desta classe, não se esquive ao meu repto, pois sempre foi meu desejo lutar com Jayme Santos.

[illegible]

Aproveito o opportuno ensejo para hypothecar a segurança da minha mais elevada consideração. Do amg. att. obrg. — *Alipio dos Santos*."

Athletismo

AS COMPETIÇÕES ATHLETICAS DA ASSOCIAÇÃO

Como decorreram as provas de hontem

No campo da rua Alvaro Chaves a Associação Metropolitana fez realizar hontem sua annunciada competição athletica de novissimos. As provas foram disputadas com enthusiasmo sendo verificado o seguinte resultado geral:

Corrida de 100 metros

1ª preliminar — Em 1º logar Waldemar Kitzinger, do America. Tempo: 11" 4|5. Em 2º — Nilo Gonçalves de Aquino, do Brasil.

[illegible]

Corrida de 400 metros

[illegible]

Lançamento do disco

[illegible]

Salto em altura

[illegible]

Corrida de 1.500 metros

[illegible]

Relay-race, 1.600 metros

[illegible]

Em 2º chegou a turma do Fluminense e em 3º a do Brasil. Tempo: 3'27" 3|5.

Corrida de 200 metros

[illegible]

Lançamento do peso

[illegible]

Salto de vara

[illegible]

Corrida de 110 metros

[illegible]

4ª preliminar — Em 1º logar — Reynaldo de Carvalho, do Brasil. Em 2º logar — Carlos Alberto da Silva, do Fluminense.

1ª semi-final — Em 1º logar — José Reis, do Fluminense. Em 2º logar — Adolpho Wortcken, do Flamengo. Em 3º logar — Anizio Assumpção, do Brasil.

2ª semi-final — Em 1º logar — Arthur Pizarro, do Fluminense. Em 2º logar — Armando Santos, do America. Em 3º logar — Hans Blinder, do Fluminense.

Final — Em 1º logar — Hans Blinder, do Fluminense. Tempo: 24". Em 2º logar — Antonio Luiz [illegible]

REMO

UMA SOIRÉE DANSANTE NO GUANABARA

A directoria do Club de Regatas Guanabara fará realizar amanhã sabbado, 15 do corrente, mais uma soirée dansante, que terá inicio ás 10 horas, e que será abrilhantada com a presença de uma das nossas melhores orchestras.

TURF

A CORRIDA EXTRAORDINARIA DE HONTEM, NO DERBY-CLUB

Realizou-se hontem, no hippodromo do Derby-Club, uma corrida extraordinaria, cuja assistencia foi regular e bom o movimento de apostas. O resultado geral do programma foi o seguinte:

[illegible]

Premio "Dezesete de Setembro" — 2.100 metros — 3:500$000 — 1º, Sincera, 5 annos, Uruguay, por Universal e Alpha, do sr. J. de [illegible]

[illegible] metros — 3:000$000 — 1º, Cocquirdan, 5 annos, França, por Chut e Coat and Shirt, da sra. Maria Ramos, 50 kilos, A. Rosa; 2º, Maradjah, 51, D. Suarez; 3º, Zenith, 53, C. Fernandez; 4º, Aguapehy, 50, J. Vieira; 5º, Estero, 54, W. Lima; 6º, Argentino, 52, A. Feijó. Não correram Molecote e Centauro. Tempo, 160 segundos. Ganho facilmente por dois corpos; o terceiro a egual distancia do segundo. Poules: simples, 49$500; dupla, réis 165$500. Placés: do 1º, 31$600; do 2º, 34$100. Movimento do pareo, 39:422$000.

[illegible] S. Bastos, 53 kilos, A. Rosa; 2º, Luquillas, 51, A. Feijó; 3º, Milongueiro, 50, D. Suarez; 4º, Rataplan, 50, F. Ferreira. Não correu Percy. Tempo, 137 4|5 segundos. Ganho facilmente por tres corpos; o terceiro a meio corpo do segundo. [illegible] Movimento do pareo, 38:139$000.

Grande premio "Treze de Maio" — 1.800 metros — 10:000$000 — 1º, Bol, 3 annos, S. Paulo, por Sin Rumbo e Anizette, do sr. E. Artigas, 55 kilos, T. Baptista; [illegible] Movimento do pareo, 41:165$000.

Premio "Dois de Agosto" — 1.609 metros — 3:000$000 — 1º, Moscou, 3 annos, Uruguay, [illegible] Ganho facilmente por um corpo; o terceiro a varios corpos do segundo. Poules: simples, 14$700. Placés: do 1º, 10$; do 2º, 10$000. Movimento do pareo, 23:532$000. Movimento geral, 231:278$000. Pista, leve.

*

O SR. ARCO E FLEXA CONTINUA VENDO COISAS...

O sr. Arco e Flexa, chronista de S. Paulo, publicou hontem, no seu jornal, o seguinte:

"Ha males que vêm para bem — já diz o povo na sua alta sabedoria. Por isso mesmo é que não deixaremos de aproveitar a lição dos factos para fazer uma série de considerações a proposito das garantias de que poderão gozar os esportistas paulistas que pretendem prestar o seu auxilio aos clubs de corridas da Capital Federal, notadamente na proxima inauguração do prado da Lagoa. Censuram-nos porque asseverámos "falsidades" que implicam em desrespeito á directoria do Jockey-Club, como se fosse desrespeito a quem quer que seja dissentir dos seus actos ou criticar os seus julgamentos. Mesmo em estado de sitio, o proprio governo, é o primeiro a dar exemplo de tolerancia admittindo a critica ás suas medidas de administração... No entanto, talvez porque o distincto presidente do Jockey-Club do Rio, está ausente do seu cargo, as coisas pela veterana agremiação não andam da mesma forma regular por que decorriam no tempo em que aquelle turfista tinha sob as suas vistas tudo quanto nella se passava. Nas corridas que presenciámos, em começos deste mez, pudemos notar a verdadeira anarchia reinante nos arraiaes do Jockey-Club. Nas pequenas coisas, embora se notava a ausencia de quem impuzesse um pouco de ordem em tudo. Naquillo em que mais de perto deveria existir a preoccupação de se attender aos interesses da propria sociedade, nisso mesmo se observava a falta de methodo, e de regularidade. Referimo-nos ao movimento da venda de apostas e aos actos correspondentes, em dias de corridas. Por exemplo, ao toque da sineta para a apresentamento dos jockeys, estes despreoccupadamente deixavam-se ficar nas alegres palestras com amigos e só quando os animaes deveriam seguir para a raia, a dar o "canter" da pragmatica é que corriam para as suas montarias. A venda de poules iniciada logo após ou simultaneamente não tinha tambem hora certa de fechamento. Disso tivemos occasião de falar a varios collegas da imprensa carioca. Mostrámos mesmo o flagrante do incidente: o relogio do ensilhamento, que por signal estava atrazado dez minutos, marcava 13 horas e tres quartos. O aviso existente á porta da sala de directoria dizia que a venda de apostas fecharia ás 14 horas: um cartaz fronteiro assignalava rompantemente que "faltavam dez minutos para fechar a casa de apostas e no entanto, ninguem mais podia adquirir poules, porque os respectivos guichets haviam fechado minutos antes!

Não se póde admittir que seja isso regularidade, tanto mais que tal facto prejudicou bastante o movimento das apostas e, portanto, os interesses do Jockey-Club, e se reproduziu durante todo o dia. Que fazia a directoria da sociedade ou a commissão de corridas que não punha termo a essa anomalia?

Como se vê por esses exemplos, a tradicional pontualidade com que a veterana agremiação hyppica fazia decorrer as suas reuniões desappareceu como por encanto.

Isso tudo é prova de que ali "não ha homem ao leme". Estamos certos por isso, de que o sr. Linneu de Paula Machado estivesse no seu posto, a solução do caso Tizon seria semelhante á que teve o caso Mosquete-Regente, assim como as anormalidades apontadas não se reproduziriam. Não vão agora os collegas cariocas zangar-se tambem por que dissemos estas coisas..."

TRINOZ
— DE —
Ernesto Souza
Reconstituinte estomacal
TONICO DO SYSTEMA NERVOSO
MELISSA — NOZ VOMICA — GERVÃO — NOZ MOSCADA — ANIZ

Applicado em casos chronicos que já levavam o doente ao desanimo, o TRINOZ tem dado resultados surprehendentes. Pessoas que tinham mesmo verdadeiro horror á comida, sentam-se hoje á mesa com satisfação.

(Ap. D. N. S. P. Nº 311 [illegible])

Com prazer a gente [come], Tomar TRINOZ é [ter fome].

(4718)

VARIAS NOTICIAS

Realiza-se hoje, ás 2 horas da tarde, no Jockey-Club uma assembléa geral para conhecimento de um requerimento em que se propõe a suppressão da clausula 2ª do artigo 74 dos estatutos que impede a reeleição da directoria por mais de um biennio. Essa assembléa só poderá deliberar com a presença de 100 socios effectivos, com exclusão dos membros da directoria.

— Suffragando a alma do mallogrado Benedicto de Souza, morto no recente desastre ferroviario de Engenheiro Neiva, será celebrada hoje, ás 9 ¼ horas, uma missa na egreja de Nossa Senhora da Luz, em São Francisco Xavier.

— Em consequencia de uma informação fornecida pela propria estrada, todos os jornaes desta capital noticiaram que alem dos animaes [illegible] havia morrido tambem [illegible] Dilecta. Essa noticia, porém, segundo se sabe agora não tinha fundamento, continuando em São Paulo aquella [illegible] de Zingaro.

"Folha da Manhã" e "Folha da Noite"

Diarios independentes, de grande circulação, na capital e no interior de S. Paulo.

Para assignaturas e publicações, dirigir-se á succursal, largo da Carioca n. 13, primeiro andar, das 2 ás 5 horas da tarde. (6024)

ENTRE MULHERES

Varias inquilinas da casa de commodos á rua Zizi, n. 69, de accordo com a de nome Maria Reis da Costa, organizaram uma pequena festa, em meio a qual se desavieram Maria Reis e Maria Theodora da Conceição.

Em dado momento, sem que se saiba porque, voltaram-se todas contra Maria Theodora, que se achava em estado de gravidez. Surrada pelas outras, a pobre rapariga teve "ocliorame" forçada, sendo, por isso, soccorrida pela Assistencia Publica.

Maria Theodora, depois de medicada, foi a delegacia do 19º districto, onde apresentou queixa contra Maria Reis, accusando-a como principal aggressora.

A policia abriu inquerito, sendo a victima mandada a corpo de delicto.

Segundo foi apurado, quando as mulheres brigavam, interveiu o individuo Dario de tal, que tambem vibrou um ponta-pé em Maria Theodora.

Revistas Cariocas

JORNAL DAS MOÇAS

Temos em mão o numero de hoje do "Jornal das Moças".

Como de costume, está feito com muito gosto, revelando, além disso, o louvavel proposito da actual direcção em apresentar em todos os numeros cousas novas e interessantes.

Por isso a edição desta semana destina-se a agradar em absoluto a todos os seus muitos leitores.

Victima de uma aggressão, procurou a Assistencia

Na parada de Lucas, o menor Joaquim Pinto Ribeiro, de 16 annos de idade, portuguez, operario e ali residente, foi victima de uma aggressão, ficando ferido na coxa esquerda.

Joaquim recebeu no Posto Central da Assistencia soccorros do que necessitava.

UM MENDIGO "VALIENTE"

O mendigo Arlindo Mendes de Lima, que é aleijado de uma perna, appareceu no botequim á rua Lugidio Lago, n. 83 A, de propriedade de Alipio Fonseca, afim de conseguir alguma esmola, isto é, algum nickel para provar a "cachaça".

Recusando-se a dar a esmola pedida, Alipio foi aggredido pelo aleijado, que, com a sua moleta, lhe vibrou uma pancada na cabeça.

Alipio teve os soccorros da Assistencia e Arlindo foi preso pela policia do 19º districto.

De quem será?

Um popular encontrou, hontem, na Avenida Atlantica, uma bolsinha de prata contendo uma pedra preciosa, outros objectos e dinheiro, della fazendo entrega ás autoridades do 30º districto.

Um pobre homem morre sem assistencia medica

Ha varios dias se achava enfermo, em sua residencia, á rua dos Invalidos, n. 73, em Irajá, Felippe José de Oliveira, brasileiro, de cor preta, com 39 annos de idade, solteiro. João Tavares da Silva, seu visinho, não o vendo abrir a casa e, como de costume, espiou pelo telhado, arrepiando, então, que Felippe se achava estirado sobre a cama, sem dar signaes de vida.

O facto foi immediatamente communicado á oficia do 19º districto, indo ao local o commissario Raffid, que tomou todas as providencias para a remoção do cadaver para o necroterio.

ACADEMIAS & ESCOLAS

Sociedade de Interno dos Hospitaes

Em sua séde, no Hospicio Nacional de Alienados, reunir-se-á, hoje, ás 8 horas da noite, a A. I. H., em mais uma sessão do seu 6º anno social, que será presidida pelo dr. Heitor Carrilhos, director do Manicomio Judiciario.

A ordem do dia constará dos seguintes trabalhos:

A importancia da Psychologia no estudo da Psychiatria, pelo sr. Janduhy Carneiro.

Contra o Alcoolismo, pelo sr. Luiz Leite.

Um caso de epilepsia de origem cardiaca, pelo sr. Senna de Figueiredo.

Escola Polytechnica do Rio de Janeiro

O secretario mandou affixar na portaria o seguinte edital:

"Os engenheiros que collaram grão no dia 29 de abril ultimo, devem, de accôrdo com o que determinou o sr. reitor da Universidade do Rio de Janeiro (officio numero 753 G, de 14 de dezembro ultimo), requerer os respectivos diplomas e pagar todas as taxas a elles referentes, dentro do prazo maximo de 14 dias uteis a contar de 4 do corrente."

E' o seguinte aviso:

"Afim de que possa á secretaria enviar aos professores as listas dos alumnos matriculados em cada anno, convido aos srs. alumnos a assignarem os respectivos livros no mais curto prazo possivel."

Collegio Pedro II

Realizou-se hontem, ás 2 horas da tarde, no Internato do Collegio Pedro II, com o comparecimento de autoridades do ensino e muitas pessoas gradas, a entrega solenne dos diplomas conferidos aos 17 alumnos que terminaram o curso deste estabelecimento.

Paranymphou a turma o professor Lafayette Pereira que, agradecendo a escolha de seu nome, fez uma bella allocução, entremeada de conselhos autorizados aos novos bachareis em letros.

O orador da turma foi o intelligente diplomando Stelio Galvão.

Em seguida á cerimonia houve uma festa, que constou de hora literaria e animado chá dansante. Falaram varios oradores na primeira parte da festa, que terminou com uma vibrante oração civica, allusiva á data, pelo dr. Pedro do Couto, director do Internato.

— Reune-se hoje a congregação do Collegio Pedro II, ás 2 horas da tarde, afim de resolver sobre a realização dos proximos concursos.

Lyceu Nacional

A directoria do Lyceu Nacional organizou cuidadosamente o seu programma de instrucção moral e civica.

O director desse estabelecimento de ensino, no Ipanema, teve ensejo hontem de dissertar sobre "As causas moraes da Abolição", demonstrando, por meio de mappas, o movimento da escravatura no Brasil.

A sua palestra foi uma excellente aula de civismo.

Gremio Literario Bethencourt da Silva

Esse gremio realizou hontem, ás 9 ½ da noite, no Lyceu de Artes e Officios, uma sessão muito interessante em homenagem á data da Abolição. Assim é que o sr. Pedro A. Cardoso Filho, socio honorario do gremio e professor do Lyceu, fez uma conferencia allusiva á data. Depois foi debatido o thema: "Estava ou não o Brasil em condições de abolir a escravidão?" Falaram "pró", os associados Georgina Costa e Arnaldo Gonçalves; "contra", os associados, Sylvia Prates Cordeiro e José Faria de Oliveira.

Seguiram-se varios recitativos.

CENTRAL DO BRASIL

Na 4ª Divisão, foram promovidos: a chefe de Deposito de 2ª classe, o auxiliar technico Mario Bittencourt Sampaio; a auxiliar technico, o praticante, Jair de Oliveira e foi nomeado para a vaga de praticante technico, Caio Pompeu de Souza Brasil.

— Será inaugurada até o fim do corrente, a nova passagem superior de cimento armado, na estação de Marechal Hermes. "Esse melhoramento faz parte do fechamento das estações e linhas.

— A estação de D. Pedro II, forneceu ante-hontem, por conta dos diversos Ministerios e outras repartições publicas, 68 1|2 passagens na importancia de 2:318$300.

— Foram concedidas as seguintes licenças para tratamento de saude: de seis mezes, ao agente de 4ª classe, Othilio de Moura Neves e ao guarda-chaves de 2ª classe, Florenço Chrisostomo e de quatro mezes, ao conductor de trem de 3ª classe, Libanio Vieira Gaudencio.

— Não foi attendido no pedido que fez de sua readmissão, o ex-ajudante do Deposito Geral da 3ª Divisão, Benjamin Augusto Bravo Junior, por ter sido o requerente exonerado a bem do serviço publico.

— O sub-director da 5ª Divisão, ainda não effectivou os empregados interinos, que já contam mais de um anno de serviço publico, o que deverá fazer por esses dias.

Por onde andará a Dolores?

A policia do 20º districto, Amadeu Santos, morador á rua Francisco Valle, n. 33, queixou-se de que sua empregada Dolores Castilho, de 13 annos, havia desapparecido de sua residencia, e, ao que parece, raptada pelo namorado, Benjamin de tal, residente em Morro Agudo.

O commissario Brayante prometteu providencias.

QUER SER REINTEGRADO

O dr. Abel Costa foi, ha pouco, exonerado do cargo de 1º supplente de policia. Considerando esse acto injusto, o ex-supplente dirigiu ao dr. Carlos Costa um memorial em que, commemorando as vezes em que esteve em exercicio, pede a reconsideração daquelle acto.

NOTAS SUBURBANAS

Queixas contra a Limpeza Publica — O festival da Maternidade — Varias reclamações.

Novamente temos que registrar, levando ao conhecimento do prefeito, as queixas que recebemos de moradores dos suburbios, sobre o retardamento da retirada do lixo de suas portas.

Ha dias que as latas de lixo são apanhadas depois do meio-dia, o que prova que esse serviço está desorganizado pois deve ser feito pela manhã.

Allegam que havendo falta de pessoal, devido aos atrazos de pagamento, necessariamente o serviço tem de ser prejudicado.

Mas, então a culpa do desmantello, da desorganização desse importante serviço, cabe as autoridades superiores da Prefeitura, ao proprio prefeito, e nestas condições são elles os responsaveis.

Logo, uma medida se impõe e vem a ser a Prefeitura satisfazer os seus compromissos com os seus empregados.

Todos os ordenados em dia não haverá mais a decantada falta de pessoal e nem a população será tambem prejudicada.

Maternidade Suburbana

Teve extraordinaria concurrencia o festival realizado domingo, no Jardim Zoologico, em prol desta humanitaria instituição, comparecendo o ministro da Justiça.

Após alguns minutos o dr. Affonso Penna Junior foi cumprimentado por toda a administração da Maternidade, sendo-lhe offerecida nessa occasião riquissima almofada de seda falando no acto da entrega o membro da Commissão Central Benjamin Magalhães.

Muitas senhoras e senhoritas fizeram as honras da bella festa que manteve-se brilhante.

— Domingo realiza-se na populosa estação de Bangú, mais um bando precatorio, tocando durante o percurso uma banda de musica.

A passeata começará á 1 hora da tarde, havendo antes um comicio onde falarão os rs. Herculano Pinheiro, Pinto Machado, Benjamin Magalhães, Xavier Pinheiro e outros.

Meyer

Iniciaram-se os trabalhos das officinas da Escola Profissional Bento Ribeiro, dirigida pela professora Francisca Bonjeau e que se acha situada no Morro do Vintem, na estação do Meyer, sendo em breve inauguradas pelo prefeito.

Piedade — Ainda a illuminação publica

Mais uma vez chamamos a attenção do inspector geral da Illuminação Publica, afim de mandar installar a illuminação electrica na rua Manoel Victorino, em Piedade, de accôrdo com a determinação do ministro da Viação e Obras Publicas.

Os combustores actuaes mantêm-se ás escuras, com prejuizo dos moradores e transeuntes da referida rua que começa na praça do Encantado e vae terminar na rua Assis Carneiro, junto dos bondes de Piedade.

Cemiterio de Guaratiba

No dia 11 de junho p. futuro, serão abertas as sepulturas seguintes:

Adultos: 594, Joaquim José Dias de Sá; 1259, Carlos de Campos Azevedo; 1260, Josino José Luiz; 1261, Cecilia Maria da Gloria; 1262, Luiza Maria da Conceição; 1263, Maria Rangel da Conceição; e 1264, Jovelina Eliziaria do Nascimento; infantes: 1883, Octacilio Leoncio; 1884, Maria Sylvia; 1886, Rosa; 1887, Januaria Barbosa; 1888, Diogo; 1889, Honorina; 1890, Maria; 1892, Lourdes; 1893, José; 1896, Antonietta; 1898, Percilio, e 1899, Nilcia.

Ramos

Insistimos junto ao prefeito para que as ruas João Romariz, André Pinto, Pereira Landim, Missões e João Torquato, todas da parte baixa e que se acham em horrivel estado, sejam concertadas.

Torna-se difficil o transito nessas vias publicas e qualquer dia ellas se tornam intransitaveis.

O engenheiro municipal da Prefeitura precisa afinal examinar taes ruas que se encontram em decadencia espantosa providenciando para melhoral-as.

Essas ruas como estão, em breve se tornarão intransitaveis, e é o que convém evitar.

INDICADOR

ADVOGADOS

Dr. Alvaro Goulart de Oliveira — Avenida Rio Branco, 114, sala 5.
Dr. Salgado Filho — R. General Camara 47, 1º and. Tel. 5304. Norte.
Drs. Verissimo de Mello e Domingos Lourada — Quitanda 45. T. C. 3907.
Dr. J. M. Mac Dowel da Costa — General Camara 66. Tel. N. 4747.
Dr. Edmundo Accacio Moreira — esc. á rua do Ouvidor, 119, esq. da Avenida Rio Branco, 4º andar, sala n. 3. Tem succursaes nos Estados do Paraná e Santa Catharina.
Dr. C. Daniel de Deus — Advogado Esc. r. Rosario, 172, sala I. Tel. Norte 4975.

MEDICOS

Dr. Luiz Ramos — P. Saens Pena, 3. R. Conde Bomfim 85. Tel. V. 1639.
Dr. I Malagueta — R. do Carmo, 5. (Esq. de S. José). Tel. 2652 C.
Dr. A. Pampiona — Medeiros Passaro, 27, Tijuca, V. 1276, 1º de Março 13, N. 5303, das 14 ás 16 horas.
Dr. Henrique Duque — Rodrigo Silva n. 5. Resid.: R. Ibituruna, 72.
Dr. Bandeira Rodrigues — Mal. Flor. n. 154. 3.as, 5.as e sab. 1 ás 2.
Dr. Moncorvo — (Creanças). Had. Lobo, 61 (2 hs.). Mousa Brito, 58.
Dr. W. Schiller — (mentaes e nerv.) R. M. Olinda (1-3). Tel. S. 2404.
Dr. José Bastos d'Avila — Rua 7 de Setembro 231 (das 4 ás 6 hs). res.: rua Gal. Polydoro 185. Tel. S. 2748.
Dr. Flavio de Moura — R. Buarque n. 23. Leme. Tel. Sul 1052.
Dra. Ermelinda — Molestias de senhoras e creanças. Av. Passos, 61.

MEDICOS ESPECIALISTAS

Dr. Renato de Souza Lopes, prof. da Fac. — Doenças do app. digest. e nervosas. Raios X — S. José, 39.
Dr. Nelson Miranda — Mol. das senhoras, syphilis, vias urinarias e tumores malignos. RAIOS X. R. Carioca, 48. C. 1525. Res.: V. 1640.
Dra. Ursulina (Senhs. e creanças) — Av. 28 de Setembro, 182. Tel. V. 2104.
Dr. A. F. da Costa Junior — (Ass. da Fac.) Pelle, syphilis, tumores. Radiumtherapia. R. Conceição, 153.
Dr. Werneck Machado — (Pelle e syphilis). Largo da Carioca, 11, 1º and.
Dr. Guilherme Kisenlohr — (Tuberculose), com 34 annos de pratica. Rua Marechal Floriano Peixoto, 44, das 12 ás 5 horas.
Prof. Dr. Rabello — Syphilis, doenças da pelle. Trata os tumores e doenças da pelle pelo radium e outros agentes physicos. — Assembléa n. 85.
Dr. Murillo de Campos — D. mentaes e nervosas. Carioca, 28, ás 2 hs.
Dr. M. Gonçalves Paes — Doenças de senhoras. Diathermia e raios ultra-violeta. Av. Mem de Sá, 45, 1º andar, 3 ás 6 horas. Tel. C. 404.
Dr. Montenegro Villela — Coração e pulmões. Raios X. Cons.: r. Carioca, 48. (Cent. 1525).

Medico oculista
Dr. Sergio Saboya
Especialista
Molestias de Olhos e receitas de oculos
5 annos de pratica nos Hospitaes de Berlim, Vienna e Paris. Consultorio: rua Ramalho Ortigão n. 9, 1º andar, sala 15 (trav. São Francisco). Das 4 ás 6 da tarde. Tel. Central 509. On parle française, man spricht deutsch.

Dr. Joaquim Vidal
Especialista em doenças dos olhos. Chefe de serviço de Oftalmologia do Hospital S. Francisco de Assis.
Rua S. José, 45
A's 3 1|2 horas.

RAIOS X
Radiodiagnostico e Radiotherapia profunda.
CANCER E TUMORES
INSTITUTO ROENTGEN
DR. JACINTHO CAMPOS e DR. EUGENIO GOMES.
Rosario, 139, 2º (elevador). Tel. N. 1689.

CIRURGIA, MOL. SENHORAS VIAS URINARIAS

Dr. Eugenio Decourt — Consultas diarias — Assembléa, 34, de 3 ás 5 hs.
Dr. Osorio Mascarenhas — Av. Rio Branco, 257 (3 ás 5). C. 940.
Drs. Hygino Filho e A. Hygino — Cir. geral. Mol. Sras. S. José 60, 2 ás 5.
Dr. Rego Lins — Cons. Av. Rio Branco, 179, 3 ás 5. Res. Bambina, 37.

GARGANTA, NARIZ E OUVIDOS

"Sanatorio Cirurgico", clinica particular para internamento de doentes da Especialidade dos
Dr. João Marinho, prof. cathedratico da Fac. Medicina e Dr. Castilho Marcondes, assistente de clinica; 335, av. Mem de Sá Tel. N. 1092. O estabelecimento dispõe de accommodações para as pessoas que acompanham o doente.

PARTOS E MOLESTIAS DAS SENHORAS

Dr. Daciano Goulart — R. Uruguayana, 35. (4 ás 6). Tel. C. 3762.
Dr. Bento Ribeiro de Castro — 7 Set. 75, 5—6, 3ªs, 5ªs e sab. M. Abrantes, 192, 2ªs, 4ªs e 6ªs. Sul 155.
Dr. J. Pacifico — Av. Mem de Sá 188. (Tel. N. 5235). 11 ás 12 e 4 ás 5.
Dr. Camacho Crespo — R. Conde de Bomfim 577. Tel. V. 1171.

OLHOS, GARGANTA, NARIZ E OUVIDOS

Dr. Maurillo de Mello — Doenças dos olhos, nariz e garganta. Com pratica dos hospitaes da Europa — Assembléa, 47.
Dr. Raul David de Sanson — S. José, 43, 1º, das 2 ás 5. Tel. C. 5197.
Dr. Chaves de Freitas — R. Luiz de Camões 6. De 1 ás 4. T. N. [illegible]

GARGANTA, NARIZ E OUVIDOS

Dr. Paulo Brandão — Quitanda 5 — (2 ás 5 hs.) Tel. 5559. C.
Dr. Souza Mendes — Rodrigo Silva, 28, de 2 ás 4. C. 1838.
Dr. Sebastião Cesar da Silva — R. Carioca, 31. N. 5508, 2 ás 5 hs.

OCULISTAS

Dr. Moura Brasil e Gabriel de Andrade — Uruguayana, 37 (1 ás 4).
Dr. Eutychio Leal — S. José, 50 — De 3 ás 4 1|2.
Dr. Ediliberto Campos — Assembléa, 45, ás 2 horas. Tel. C. 1290.

DOENÇAS DA PELLE E SYPHILIS

Dr. F. Terra — Professor da Faculdade de Medicina; rua Uruguayana n. [illegible] ás 14 horas. Applicações de radium.

DOENÇAS VENEREAS E DAS VIAS URINARIAS

Dr. Alvaro Moutinho — Gonorrhéa e complicações. Rosario, 165, 4 ás [illegible]

CIRURGIA, DOENÇAS DAS SENHORAS, PARTOS

Dr. Victor Godinho — R. Assembléa, 34, (5—7) 2ªs, 4ªs e 6ªs, C. 4907.
Dr. Octavio de Souza — Assembléa, 14, das 3 ás 5 hs. — 2ªs, 4ªs e 6ªs.

CIRURGIA, DOENÇAS DO RECTO E ANUS

Dr. R. Pitanga Santos — Rua do Passeio 56 (1 ás 4). Tel. C. 2369.

CLINICA CIRURGICA, VIAS URINARIAS

Dr. Mario Kroeff — Uruguayana, 104, das 3 ás 6 horas. (N. 6404).

CIRURGIÕES-DENTISTAS

Dr. Barros Henriques — Av. Rio Branco 175, (1º). Tel. C. 21.
Octavio Eurico Alvaro — Rua Carioca, 50. Phone C. 3392.
Dr. Octavio C. Gonçalves — Dentista, Rua 7 de Setembro 145. Phone 984.

PARTEIRAS

Mme. Virginia Madruga — Parteira dip. Cons. e residencia: á rua General Bruce, 98. Phone Villa 149. Consultas 2ªs, 4ªs e 6ªs, das 2 ás 5. Acceita parturientes em sua casa de Saude Sta. Maria. Diarias de 20 a 30 mil réis.

HOTEIS E PENSÕES

Hotel Avenida — O mais importante do Brasil. End. telegr. "Avenida".

OS MELHORES CAFÉS

Café Ideal — Sempre puro. Dep. rua Saude 142 e 150. Tel. 707, Norte.

CORRETORES DE FUNDOS PUBLICOS

Lucrecio Fernandes de Oliveira — Rua 1º de Março; 83. Tel. 4468 Norte.

(66) FOLHETIM DO "CORREIO DA MANHÃ"

OS ERROS DA MOCIDADE

POR

Xavier de Montépin

— Sou um fidalgo que muito deseja entrar...

— Quem procura?

— Procuro Ezequiel Nathan. E' aqui que elle mora, não é?...

— E' verdade.

— Então abra-me a porta.

Mas a porta não se abriu e o interrogatorio continuou.

— Que quer o senhor a Ezequiel Nathan? proseguiu a voz juvenil e fresca.

— Quero falar-lhe.

— Para negocios?

— Para negocios.

— E elle espera pelo senhor?

— Nada, não espera.

— Conhece-o?

— Tambem, não.

— Já cá veiu alguma vez?

— Nunca.

— Quem o manda cá?

— Ninguem.

— Como sabe da morada de Ezequiel?

— Pelo meu lacaio, que se informou, e que lhe disseram que era aqui.

— Por que vem o senhor tão tarde?

— Porque não pude ou não quiz vir mais cedo! respondeu Raul a quem tantas perguntas principiavam a impacientar.

— Está só? perguntou a voz.

— Bem vê que sim!...

Pareceu neste momento ao mancebo que estavam olhando através do postigo, de certo para verificarem a asserção que elle tinha emittido, depois ouviu correr successivamente meia duzia de ferrolhos, uma grossa chave girou numa forte fechadura, abriu-se a porta e Raul póde então entrar.

A pessoa que acabava de o introduzir, depois de uma tão longa serie de estranhas interrogações, era uma rapariga de dezoito a vinte annos.

Tinha na mão um candieiro pequeno, e á luz deste candieiro, póde Raul admirar o elegante e flexivel corpo e as feições maravilhosamente bellas e regulares da sua introductora.

Era alta e delgada, morena e de cabello escuro, como uma verdadeira filha dos desertos.

O seu rosto um pouco comprido, e os seus grandes olhos pretos, fendidos como amendoa e de um incomparavel brilho, apresentava na sua mais tradiccional e pura belleza, o typo oriental.

Taes deviam ser as virgens hebraicas, quando o povo de Deus abandonava numa só noite os paços dos Pharaós oppressores e a terra maldita do Egypto.

A rapariga percebeu que Raul sentiu ao vel-a uma viva admiração, e um sorriso desdenhoso se lhe desenhou nos labios, tão vermelhos como humido coral. Com a sua mão pequena e nervosa, tornou a correr os ferrolhos, e depois disse:

— Venha commigo, senhor, que eu o vou levar a meu pae!...

Raul seguiu esta feiticeira creatura que percorreu, indo adeante delle, um corredor bastante comprido que terminava num pequeno pateo.

A proporção que os dois jovens avançavam, os ladridos que o senhor de la Tremblaye tinha ouvido tornavam-se mais distinctos e mais terriveis.

Finalmente Raul avistou um enorme cão dos Abruzzos, com os olhos sanguineos, as fauces espumantes e o pêllo eriçado, preso a um dos cantos do pateo.

Por certo que todas as noites davam liberdade áquella sentinella vigilante e feroz que guardava a casa de Ezequiel melhor que o faria uma esquadra de soldados de policia.

LXXI

Ezequiel

A judia e Raul atravessaram o pequeno pateo e subiram os primeiros degráos de uma escada de madeira carunchosa que tremia e gemia debaixo dos passos.

Abriu-se uma porta no andar superior e uma voz gritou com uma pronuncia italiana, muito accentuada:

— Deborah.

— Meu pae? volveu a joven, parando.

— Quem batia?

— Um fidalgo que deseja falar-lhe para negocios.

— Onde está esse fidalgo?

— Está aqui, commigo.

— Bem! deixa-o vir só, e retira-te para a sala baixa, para junto da filha do Diabo.

— Lá vou, respondeu Deborah com simplicidade.

Voltou-se para Raul e accrescentou:

— Ouve, senhor, meu pae, espera-o, suba.

E a judia, recuando rapidamente, desappareceu aos olhos de Raul.

O mancebo ficou por alguns segundos immovel, cogitando o sentido das palavras que acabava de ouvir.

A filha do Diabo!

Esta qualificação estranha podia-se porventura applicar a alguma creatura humana?

— Que mulher consentiria em usar deste appellido diabolico?

Uma especie de terror superstícioso se apoderou do espirito do mancebo, abatido pela prolongada doença que acabava de soffrer.

Perguntou no seu intimo se aquella casa estranha onde acabava de penetrar não encerrava alguns mysterios infernaes?

Não seria effectivamente uma creatura satanica aquella filha do Diabo?

Mas a allucinação não durou muito tempo.

Raul sorriu quasi no mesmo instante do seu louco terror e continuou a subir.

Chegou ao segundo andar.

A porta estava aberta, e ao lado della via-se em pé uma creaturinha exquisita e ridicula que se assimilhava muito a um desses gnomos guardas de thesouros, de que as legendas da edade média povoaram os reinos subalternos.

Ezequiel Nathan, pois, era elle mesmo, tinha apenas quatro pés de altura.

Era corcunda como Polichinello, isto é, por deante e por traz.

O seu rosto, anguloso e amarellado como a casca de um limão, tinha uma expressão jovial que era de estranhar na cara de um usurario, expressão ainda mais realçada por uns olhinhos piscos e alegres, e o permanente sorriso de uma grande bocca guarnecida de dentes pontagudos.

A cabeça completamente calva de Ezequiel fazia notavel contraste com a sua barba ruiva e densa, povoada de bastantes cabellos brancos e que lhe chegava até ao peito.

O judeu embrulhava-se com uma tal ou qual garridice num chambre velho de damasco oriental muito desbotado.

Este diminuto personagem grotesco poderia ter sessenta e seis annos, pouco mais ou menos.

Raul contemplou-o pasmado, e custou-lhe muito a reprimir a grande vontade de rir que o acommetteu.

— O que! exclamou elle no seu intimo, pois este é o pae dessa encantadora Deborah, dessa bella creatura que vi ha um instante? Sendo assim, deve-se convir que a natureza é algumas vezes bem extravagante nas suas fantasias!

E o mancebo não póde deixar de formar certas conjecturas bastante injuriosas a respeito das virtudes da senhora Nathan e da sua fidelidade conjugal.

Talvez Raul não tivesse razão.

Podem-se enxertar as mais bellas rosas na haste retorcida de uma roseira selvagem.

— Entre, meu fidalgo, entre, disse o judeu ao senhor de la Tremblaye, eu é que sou Nathan, sou eu quem o senhor procura.

Raul seguiu o judeu atravessando duas ou tres casas atulhadas desses objectos incoherentes que povoam desde tempos immemoriaes as residencias dos usurarios, e que sem duvida os hão de povoar emquanto o mundo fôr mundo.

A casa de Ezequiel, muito estreita, como sabemos, tinha muito fundo, o que explica a enfiada de casas.

Finalmente, os dois chegaram ao gabinetezinho onde o judeu recebia habitualmente os seus clientes.

No meio do gabinete havia um contador de ébano sobre o qual se via uma balança de pesar ouro. No fundo da casa havia uma barra de ferro.

O homemzinho sempre sorrindo e saltitando nas pontas dos nodosos pés para augmentar um pouco a exigua estatura, chegou uma cadeira a Raul e foi sentar-se numa velha poltrona da Hungria detraz do contador de ébano.

— Aqui me tem ás suas ordens, meu fidalgo, disse então, em que posso servil-o?

— Queria dinheiro, respondeu Raul.

— Oh! isso acredito eu. Ninguem vem a casa do velho Nathan senão para lh'o pedir. Mas o dinheiro está muito raro e espero não peça muito.

— Cincoenta ou sessenta luizes, se fôr possivel.

— Traz algum penhor, supponho. Bem sabe meu fidalgo, que não tendo a honra de o conhecer, ser-me-ia absolutamente impossivel contentar-me só com a sua assignatura.

— Tenho sim, replicou Raul, tenho um penhor.

— O que é?

— E' isto.

E o cavalheiro tirou da algibeira um relogio ornado de diamantes que apresentou a Ezequiel.

O judeu estendeu, para o receber, a mão, a que melhor se poderia chamar garra.

— Relogio de familia, não é assim? perguntou depois de examinar o escudo das armas de la Tremblaye esmaltado no estojo do relogio.

— E' verdade, respondeu Raul.

— Ha de então estimal-o muito?

— Pudera!

— Nesse caso não vende, empenha?

— Justamente.

— E quanto pede sobre elle?

— Repito-lhe que cincoenta ou sessenta luizes.

Dir-se-ia que o sorriso do judeu era de molas, tão rapido desappareceu!

— Demonio! demonio! murmurou.

E começou outra vez a tomar o peso ao relogio e a contar-lhe os diamantes.

— Emprestarei cincoenta luizes, disse elle passado algum tempo, mais nada e já é muito.

— Pois sim, volveu Raul.

— Vou agora dizer-lhe as condições, é inutil discutil-as, é pegar ou largar.

— Vejamos quaes são.

— Entrego-lhe cincoenta luizes e guardo o relogio.

— Está dito.

— Empresto-lhe o dinheiro por um me[illegible]

— Tão pouco tempo!

— Sejam então seis semanas nem mais um dia.

— Adeante.

— Se daqui a seis semanas me não trouxer sessenta luizes, o relogio fica-me pertencendo.

— O que! exclamou Raul, dez luizes de juro por cincoenta, e em seis semanas!

— Sim, meu fidalg

— E' um horror!

— Qual é! replicou Ezequiel, cujo sorriso tinha voltado, se no dia do vencimento não puder pagar é-lhe indifferente que a quantia seja um pouco mais ou um pouco menos forte! Se, pelo contrario, tiver dinheiro, que importam alguns luizes de mais ou de menos?

Este raciocinio capcioso pareceu bastante logico a Raul, que não era grande calculador.

Ezequiel, vendo que elle ainda hesitava, apressou-se a dizer.

— Acceite, tenho a scisma de que este dinheiro ainda lhe ha de dar grande fortuna; imagino que esta noite vae ganhar rios de dinheiro, e que amanhã mesmo já me virá tornar a pedir o seu relogio.

— Ganhar rios de dinheiro, repetiu Raul, a quem estas ultimas palavras não offereciam sentido algum distincto. Faz favor de me dizer como é que eu poderei ganhar essa dinheirama?

(Continúa)

ACTOS FUNEBRES

Ottilia Arnellas

Joaquim de Souza Arnellas, Thereza L. Arnellas e filhos, Octavio de Souza, senhora e filhos, dr. Lafayette Stockler, participam que, commemorando o trigesimo dia do passamento de sua querida filha, irmã, cunhada, tia e noiva OTTILIA ARNELLAS, farão celebrar missa amanhã, ás 9 1/2 horas, na egreja de São Francisco de Paula. (A 3741)

Maria Candida Teixeira

(FALLECIDA EM LAGE DO MURIAHE')

Maria Teixeira Pinto, dr. José Teixeira Pinto e Homero Garcia, sua filha e netos, convidam seus parentes e amigos para assistirem á missa de setimo dia que em suffragio de sua alma mandam celebrar na egreja do Bom Jesus, ás 9 horas, amanhã, sabbado, 15 do corrente. (A 3771)

Agostinho Riera Rodrigues

A familia de AGOSTINHO RIERA RODRIGUES agradece todas as manifestações de pezar recebidas e participa que a missa de setimo dia será rezada na egreja da Candelaria, no altar-mór, ás 9 horas, amanhã, sabbado, 15 do corrente, antecipando desde já seu eterno agradecimento. (A 3727)

Barão de Ipiabas

Baroneza de Ipiabas e filhas, Arnaldo Werneck e familia, Pedro Luiz Corrêa e Castro e familia, Cicero P. de Alberto Fernandes e familia (ausentes), Alberto Fernandes e familia e viuva Ary Werneck, convidam seus parentes e amigos para assistir á missa que, por alma do seu querido esposo, pae, sogro e avô BARÃO DE IPIABAS, será celebrada amanhã, sabbado, 15 do corrente, ás 9 horas, no altar-mór da egreja de S. Francisco de Paula. Desde já se confessam agradecidos. (A 3702)

Porcina Maria da Conceição

Major Themistocles de Faria Lima, esposa, filhos e netos convidam os parentes, amigos e mais parentes para assistirem á missa de setimo dia por alma de sua sogra, mãe e avó PORCINA MARIA DA CONCEIÇÃO, que mandam celebrar hoje, sexta-feira, 14 do corrente, ás 9 horas, no altar-mór da egreja do Sagrado Coração de Maria, á rua Cardoso, estação de Todos os Santos, confessando-se sinceramente agradecidos. (A 1755)

Jorge Francisco

Viuva Rosa Francisco e filhos, irmãos, Pedro, senhora e filhos, Ignacio, senhora e filhos, José, senhora e filhos, irmãs Rosa, cunhado e filhos, Amelia e filha, e cunhados agradecem a todos os parentes e amigos que acompanharam até á ultima morada o seu saudoso esposo, pae, irmão, cunhado e tio JORGE FRANCISCO, e convidam para a missa de setimo dia que mandam rezar sexta-feira, 18 do corrente, ás 9 1/2 horas, na egreja de Sant'Anna, em Itacurussá, ramal de Mangaratiba, e que desde já agradecem. (A 4220)

Mario Ribeiro Espindola

Almirante José da Cunha Ribeiro Espindola e senhora, capitão tenente José Espindola e Carlos Monteiro Reis e senhora, agradecem penhorados a todos que os acompanharam no doloroso transe porque acabam de passar com a perda do seu inesquecivel filho, irmão e cunhado MARIO RIBEIRO ESPINDOLA, e convidam a todos os parentes e amigos para assistir á missa de setimo dia que por sua alma mandam celebrar amanhã, sabbado, 15 do corrente, ás 9 1/2 horas, no altar-mór da egreja de S. Francisco de Paula. Desde já antecipam seus agradecimentos, pedindo dispensa de cumprimentos. (A 3780)

Palmyra Cavalieri

(LILOTA)

Miguel Cavalieri, Antonia Chiquelli e familias agradecem a todos os amigos que acompanharam os restos mortaes ou por telegrammas e cartões demonstraram o seu pezar pelo fallecimento de sua querida filha e irmã PALMYRA CAVALIERI, e convidam para assistir á missa de setimo dia mandada celebrar pelo repouso eterno de sua alma, hoje, sexta-feira, 14 do corrente, ás 9 1/2 horas, no altar-mór da matriz de S. José, cujo comparecimento penhorados agradecem. (A 3763)

Fernando Arguelles Miranda

Emiliana Ribeiro Miranda e familia agradecem a todos que manifestaram seu pezar por essa prematura e irreparavel perda e convidam os parentes e amigos para assistir á missa de setimo dia, que para descanso de sua alma fazem celebrar hoje, sexta-feira, 14 do corrente, ás 9 1/2 horas, no altar-mór da egreja de Nossa Senhora do Sacramento. (A 3648)

CORÔAS de flôres Naturaes — CASA JARDIM — Rua Gonçalves Dias n. 2, Tel. 2852, C. — Lebrão & Waldemar. (4720)

AUTOMOVEIS

GRANDE VENDA E OPPORTUNIDADE

Studebaker, 6 cylindros, 7 logares, 3:500$ — Cole, typo Sport, 8 cylindros, 4:500$000; Hudson Sport, licenciado, 6:500$ — Hudson, 7 logares, 6:000$000 — Columbia, 1:500$000 — Studebaker, 5:500$ — Essex, 4 cylindros, 4:000$ — Essex, 6 cylindros, 3:000$000 — Wyllys, 3:000$ — Buick, typo canadense, com 5 pneus novos balão, 6:500$ — Dodge, penultimo modelo com pneus completamente novos Rs. 5:500$ — Oldsmobile, com pneus novos Rs. 4:000$ — Buick, penultimo modelo 7:000$ — Cadillac Limousine, carro de luxo, em perfeito estado, 22:500$000.

Vendemos a prestações — Pequena entrada e longo prazo.

T. L. WRIGHT & COMP. LTDA.

142 — RUA EVARISTO DA VEIGA — 144 (12580)

NOTAS RELIGIOSAS

DIVINO ESPIRITO SANTO — No bairro das Neves, em Paula Mattos, prosegue com geral enthusiasmo a grande trizuo... [illegible] ... (A 12549)

Uma firma multada por sonegação do imposto de consumo

O director da Recebedoria do Districto Federal multou em 3:000$000 a firma Marques & Cacildo, com fabrica de aguas gazosas á rua Marquez de Sapucahy n. 3, por ter deixado de recolher aos cofres de egual importancia do imposto de consumo.

Reune-se hoje a J. A. do C. de A. e P. aos Menores

A Junta Administrativa do Conselho de Assistencia e Protecção aos Menores, reune-se, hoje, ás 5 horas, na séde do conselho... Instituto Nacional de Musica.

Indeferimento de um pedido de validade de um concurso

O director geral do Thesouro Nacional indeferiu, por falta de fundamento legal, o requerimento em que Edmundo Sarquinio Pereira, pede validade para um concurso prestado por requerente em 1918, para o logar de agente fiscal do imposto de consumo.

Mais um club de sorteios

O ministro da Fazenda deferiu o requerimento em que a firma Izumoveis nesta capital, pedia expedição de carta patente para distribuir, gratuitamente, a titulo de propaganda, entre os chauffeurs e proprietarios de automoveis que se utilizarem de renovar as licenças de vehiculos, um "coupon" para sorteio em premios na importancia de 4:000$000.

O augmento do capital do Banco Commercial de Alfenas

O ministro da Fazenda deferiu o requerimento em que o Banco Commercial de Alfenas pedia approvação das modificações feitas em seus estatutos, inclusive o augmento de capital de 2:000:000$000 para 4:000:000$000.

DECLARAÇÕES

O PROFESSOR COELHO E SOUZA

Partindo para os Estados Unidos no dia 6 de junho, via Southampton, convida aos seus amigos e clientes que encerrar a sua clinica, devendo reabril-a em outubro proximo. (A 3762)

SORTEIO DA "SUL AMERICA" COMPANHIA NACIONAL DE SEGUROS DE VIDA

Realizando-se no dia 17 do corrente, o 253 sorteio das apolices de 5:000$000, ... com a presença de ... na Agencia Metropolitana da Companhia, á avenida Rio Branco, 137, 1º andar. Rio de Janeiro, 10 de maio de 1926. — *A Directoria*. (12549)

JOCKEY-CLUB — ASSEMBLÉA GERAL EXTRAORDINARIA

São convidados os srs. socios para se reunirem, na séde social, em assembléa geral extraordinaria, no dia 24 do corrente mez, ás 14 horas, na séde social, á Avenida Rio Branco ... Secretaria do Jockey-Club, em 8 de maio de 1926. — *Alvaro de Souza Macedo*, 1º secretario. (12435)

COLLEGIOS

Educadôra Brasil

AVENIDA RIO BRANCO, 101.

Associação cooperativa de instrucção aos moços e amparo aos professores publicos e privados.

Acham-se abertas as inscripções para admissão de socios dessa utilissima sociedade, pela primeira vez instituida no Brasil, cujos fins são a instrucção aos filhos dos socios (a preços modicos) e a obtenção de uma lei que garanta o futuro dos professores no Brasil, a exemplo do que obtiveram os ferro-viarios.

Em representação, que está sendo assignada, será esse pedido dirigido ao Congresso Nacional, nesses dias mais proximos.

Urge que todos os professores particulares se apresentem na séde da sociedade, afim de subscreverem essa petição inscrevendo-se no numero de seus socios.

Expediente, de 10 ás 4. (13019)

INVERNO

A ORIENTAL

Iniciada sua venda de inverno com colossal sortimento de tudo que se pode imaginar

ROB MANTEAUX

em pellucia forrados (reclame), seda	110$000
em pellucia seda	150$000
em fulgurante com pelles	220$000
em ottoman forro seda	250$000
em casemira (marinho)	60$000
em gabardine borras pellucia	130$000

MALHAS

Casacos senhora	29$500
Casacos senhora superior	38$000
Casacos senhora futurista	130$000
Echarpes grandes	24$000
Vestidinhos menina, desde	12$000
Terninhos menino, desde	15$000
Cachecol lã	8$000

PELUCIA

L. 1.30 pura seda marron cinza e verde, metro	22$900
Velludo seda I, 90 (verde e marron), metro	12$500
Velludo pello de onça, seda, metro	19$500
Pellucia chamalotada (novidade), I. 1.30, metro	33$000

COBERTORES

Lã, para solteiro	6$700
Superiores, ratiné	10$500
Superiores casal ratiné	15$000
Superiores casal, pura lã	39$000

Pelles, metro, com 5, 10, 15, 20 centimetros de largura, por preço baixo

LÃS

Gabardine pura lã, com lista seda (novidade), côrte 3 metros	60$000
Jersey de lã, côrte vestido	36$000
Ottoman de lã, I. 1.30, metro	24$000
Gabardine franceza, I. 1.10, finissima, metro	19$500

As confecções fazemos sob medida sem compromisso do freguez assim como se troca caso não agrade

DE GRAÇA

1 lote de oliene listas seda, metro	2$000
1 lote zephir inglez superior	2$200
1 lote voil cordonet, côrte	6$000
1 lote crêpe marrocain, côrte	4$500
1 lote linho côres, metro	2$000
1 lote fitas n. 2, peça	1$000
1 lote fitas n. 3, peça	1$500
1 lote fitas n. 5, peça	2$500

Tem 10 metros cada peça.

FLANELLAS

Lisa todas as côres, metro	2$000
Fantasia, todas as côres, metro	2$500

LAVAVEL

Seda enfestada, todas as côres	5$600
Seda, largura 0.60	3$700
Ternos flanella 4 a 12 annos	15$000

24$000

o côrte de setim fulgurante pura seda, ou 8$300 o metro, devido ás côres, que são (griz, cinza, béje, verde, marinho e grenat). Aproveitem já, para não acontecer como o astrakan de 12$000.

A ORIENTAL

RUA LARGA N. 51

(Esquina rua dos Andradas) (13018)

NAS CONSTIPAÇÕES antigas e recentes TOSSES, BRONCHITES NADA VALE A SOLUÇÃO PAUTAUBERGE que dá PULMÕES ROBUSTOS levanta as forças, abre o appetite secca as secreções e previne a TUBERCULOSE

L. PAUTAUBERGE 10, R. de Constantinople, PARIS e todas as Pharmacias (2850)

FRAQUEZA? TUBERCULOSE?

Vinho de Jucá composto

O mais completo dos fortificantes. Em deposito nas drogarias Teive, Dario e Carneiro. Em S. Gonçalo, na pharmacia Cantarino e á venda nas boas pharmacias. (A 4185)

BUICK SPORT

Vende-se um particular, em perfeito estado. Tratar 6453 Norte — Moreira. (A 3815)

PREDIO — VENDE-SE

Um bem construido com varanda, porão habitavel e grande terreno de esquina; ver e tratar no proprio, Rua Caetano da Silva n. 67, (esquina da rua dos Cardosos, Cascadura). (A 3813)

Sapataria

Vende-se, fazendo regular negocio; informações á rua Senador Pompeu n. 79, sobrado. (A 3659)

PREDIO EM NICTHEROY

Vende-se o bello e novo predio da rua Dr. Celestino n. 144. Construcção de primeira ordem. Proprio para familia grande e de tratamento. Em meio de grande terreno arborizado, terras proprias. Proximo ás barcas. Ver todo o dia. Tratar á travessa Santa Rosa n. 28. — Nictheroy. (A 3641)

PREDIO — COPACABANA

Aluga-se o predio ainda não habitado, da rua Canning, 41, com garage, 4 quartos e outras accommodações para familia de tratamento. — Informa-se pelo telephone Ipanema 1831. (A 4203)

SITIO A' VENDA EM BOCCA DO MATTO

Vende-se a tres kilometros da Bocca do Matto, um superior sitio, com 6000 pés de café, 6 colonos, mandiocal para 200 arrobas, muita aguada para machinismo, etc. Fica entre Bocca do Matto e Cachoeira, á margem da linha. Mais informações com Ataliba Cabral, á rua General Argollo, 52, Friburgo. (A 4208)

CASA — VENDE-SE

O confortavel predio novo da rua Borda do Matto n. 36, Andarahy, tendo tres boas salas, sala de almoço, cinco bons quartos, sendo um para banho, um para empregado e engommado, cozinha com fogão a gaz, despensa, varanda ao lado, jardim e pomar; está vago; as chaves ao lado, proximo. — Rua Gurupy n. 11. Trata-se á rua Frei Caneca n. 68, loja. (A 1710)

OPERARIAS

Precisa-se de moças com pratica de serviços de fabrica de cigarros na Fabrica S. Lourenço, á ladeira do Faria n. 2. (A 1651)

BOM SUCCESSO

Aluga-se ou vende-se uma esplendida casa ainda não habitada, com accommodações para duas familias. Tambem se aluga só a frente, com tres quartos, duas salas, saleta, cozinha, banheiro, W. C. e mais accommodações. Praça das Nações n. 6. Na casa dos fundos com entrada independente, dois quartos, uma sala, cozinha, banheiro, etc. Trata-se á rua do Ouvidor, 81, loja. (A 3607)

Ajudante para Escriptorio

Admitte-se um que tenha pratica de calcular, boa calligraphia e que saiba escrever á machina. — Cartas para o sr. Francisco, nesta redacção. (A 1666)

PALACETE

Aluga-se o da rua Flack n. 51, estação do Riachuelo, a familia de tratamento, por prazo de dois annos. Tem cocheira e quartos para creados. Edificado no alto de pequena collina; é muito saudavel e hygienica morada, tornando-se um grande recreio; admirar os bellissimos panoramas e paisagens que da mesma se desfrutam. (A 1604)

LOJA E SOBRADO

Traspassa-se o contrato da loja e sobrado, da rua do Ouvidor, 146. (A 1672)

GARAGE — SOCIO

Procura-se um socio com o capital de 50 contos para desenvolvimento de garage bem localizada e com bom contracto. Fazer questão de pessoa séria. Inf. á rua da Quitanda n. 48, 2º andar, com o sr. Teixeira. (A 1718)

Predios e terrenos a dinheiro e prestações

Oscar Santos, S. Bento, 21, Norte 4212, tem sempre predios e terrenos para vender em todos os bairros. Trata-se com Oscar Santos. Terrenos em todos os pontos para venda a dinheiro e prestações. (A 4116)

PAQUETA'

Vende-se na ilha, juntos ou separados, dois terrenos proprios para se edificar, medindo 10 x 60 e 10 x 70, com a face para o mar. Trata-se na rua Voluntarios da Patria n. 194 ou pelo telephone Sul 5807. (A 3582)

PREDIOS PARA RENDA

Vende-se quatro completamente novos, de loja e sobrado, no Boulevard 28 de Setembro. Tratar com o proprietario á rua Lafayette, 2, ou Buenos Aires, 26. Telephone Norte 1587. (A 1746)

BARRETE PERDIDA

Com um chaveiro, com brilhantes, gratifica-se a quem o entregar á Rua Aristides Lobo, 164. Phone Villa 5812. (A 1817)

CAVALLO PERDIDO

Acha-se a disposição de seu dono, na cancella da Villa Nova n. 2 Campo de Piedade, ou com o sr. Manoel Pedro da Silva, encontrado mais ou menos em dias do mez de março. Quem quizer dirija-se a esta cancella e aqui tratar dos meus. (A 3623)

PREDIO — VENDE-SE

Para familia de tratamento

Vende-se confortavel, estylo Colonial, ainda não habitado, com cinco quartos, salas, dois banheiros, copa, cozinha, dependencias, quintal e jardim. Ver e tratar na rua Maria Amalia n. 28, (José Hygino) n. 2 á rua S. Christovão, 518 A, com os ... (A 3757)

ANNUNCIOS

CASA MOBILADA

Aluga-se uma bem mobilada, propria para casal, á rua S. Salvador, 58, (Gloria). Ver e tratar das 3 ás 6. (A 3806)

Terreno em Corrêas

Vende-se optimo, e melhor ponto, proximo á estação. Trata-se á rua Uruguay numero 541. (A 3622)

LEITERIA

Vende-se uma fazenda bem negocio, optimo contracto á rua S. Pedro, 24. (A 3761)

"PELO MUNDO"

A melhor revista mensal illustrada de todos. Deve ser adquirida. A' venda e numero de maio. (A 3250)

AUTO SITROENE

Vende-se, perfeito estado, licenciado. Rua Visconde Rio Branco, 52, loja. (A 1715)

AVENIDA ATLANTICA

Vende-se o predio n. 566, mobilado, grande garage, cinco quartos, tres salas, etc. (A 1715)

GABINETE DE CHAPELEIRA

Passa-se um em optimo ponto, por motivo de viagem. Inform. telephone Central 1.551. (A 3558)

CHACARA DE GRAÇA

Desde 200$000, em prestações, servida de bonde electrico e auto, no subúrbio de Campo Grande. Rua Campo Grande. Recanto, 124. (A 3757)

"BIONTE"

Tonico da infancia
Fortificante da adolescencia
Reconstituinte da velhice

Deposito geral: Drogaria Campos Heitor
Ruas: Uruguayana 33 e Alfandega 95 (3026)

VERMIFUGO de B.A.

FAHNESTOCK

VERMES PALLIDEZ AMARELLÃO CONVULSÕES APPETITE VORAZ BARRIGA GRANDE

PARA CREANÇAS E ADULTOS

VENDIDO DESDE 1827 (9075)

Acolicasuterinas mesmo de gravidez por mais violentas que sejam cedem em 2 horas com a

FLUXO-SEDATINA

E' o Grande Regulador e Calmante da Mulher.

Combate as COLICAS UTERINAS em 2 horas. Actua rapidamente nas inflammações do UTERO e dos OVARIOS.

A "FLUXO-SEDATINA" é de acção prompta e efficaz em todos os casos de suspensões, irregularidades, REGRAS EXCESSIVAS, faltas de regras, REGRAS DOLOROSAS, corrimentos, CATARRHO DO UTERO, flores brancas e accidentes da EDADE CRITICA.

Nos PARTOS é um poderoso auxiliar, porque facilita, diminue as dôres e EVITA AS HEMORRHAGIAS.

A "FLUXO-SEDATINA" é usada com optimos resultados nos hospitaes e maternidades, desde sempre RESULTADOS CERTOS.

Licenciado pelo D. N. de S. P., sob o n. 67, em 28—6—1915.

DORYCEDINA

O REMEDIO CONTRA A DOR POR EXCELLENCIA. Combate a DOR DE CABEÇA, em 5 minutos e no Rheumatismo, COLLICAS, Nevralgias, DOR DE DENTES, Dôres nos ossos; actua com rapidez e segurança.

SEU EFFEITO E' SEMPRE POSITIVO

A DORYCEDINA é recommendada com successo contra GRIPPE e Constipações. Os RESFRIADOS, tão communs devido ás constantes mudanças de temperatura em nosso Paiz, abortam promptamente com o uso da DORYCEDINA.

A DORYCEDINA é um medicamento indispensavel; não deixe faltar nunca em sua casa. Exijá sempre nas pharmacias CAPSULAS DE DORYCEDINA as mais faceis de tomar, pelo seu tamanho.

NÃO ATACA O CORAÇÃO

Licenciado pelo D. N. S. P. sob o n. 1084, em 30 — 11 — 22.

GALVÃO & Cia. — Av. S. João, 145 — São Paulo. (9557)

TERRENOS EM BOTAFOGO

Vendem-se lotes de 10 x 18,50, 10 x 22 e 10 x 46,50. Rua Humaytá entre os ns. 36 e 42 (nova rua). — Trata-se com Araujo, Casa Sucena. (A 3580)

Acção entre amigos

Fica transferida para o dia 29 de junho proximo, um lindo quadro a oleo com a imagem de Santa Therezinha do Menino Jesus, medindo 1m42x058 a qual devia extrair-se em 15 de maio corrente. (A 3580)

LANCIA LAMBDA

De particular, vende-se uma em perfeito estado. Telephone Norte 679. (A 3540)

Predios e Terrenos á venda

Vende-se um esplendido lote 12 x 60 no Andarahy. Rua B. Bom Retiro; uma optima casa em centro de terreno, Bocca do Matto, com bonde, agua, luz, 2 salas, 3 quartos, banheiro, cozinha, despensa, fogão a gaz, com 33 x 140 metros, preço em condições. Outra casa na Bocca do Matto, com grande chacara, optimas installações, 4 quartos, 2 salas, despensa, cozinha, banheiro, 3 privadas, centro de terreno, tendo ao fundo outro chalet com todas as commodidades. Trata-se com Oscar Santos, S. Bento, 21. Phone Norte 4242. (A 4114)

AUTOMOVEL

Vende-se um particular, Hupmobile, 10 mezes de uso, em perfeito estado, licenciado, por 10:000$000. Tratar na Auto Brazil, Avenida Oswaldo Cruz n. 73. (Y 20814)

Flamengo

Aluga-se um quarto grande, arejado, com ou sem mobilia e sem pensão, em casa de familia, a rapazes distinctos do commercio ou a casaes. Phone B. M. 994. (A 3685)

FOGUISTA

Procura-se um habil foguista para caldeira até 100 cavallos. Fabrica Maracanã. Rua Conde de Bomfim, 1297. (A 3669)

CASA

Aluga-se por contrato a da rua Almirante Cockrane n. 39 (prolongamento Mariz e Barros), para familia de tratamento. Ver e tratar na mesma do meio dia ás 3 horas. (A 3655)

Studebaker

Modelo liso, perfeitamente reformado e pintado. Preço de occasião. Tratar na Auto Mercantil, com Valle — Rua Mexico, 150. Negocio urgente. (A 3687)

Livraria Alves

Livros collegiaes e academicos. — RUA DO OUVIDOR, 166. (6277)

MOVEIS NOVOS

Salas de jantar e dormitorios, lindos, com finos imbutidos, para todo o preço, só á rua Regente Feijó, 61. (A 3547)

CAMINHÃO FORD 2:500$

Vende-se um em optimo estado, motivo de viagem; tratar das 10 ás 12 horas. RUA DO SENADO N. 339 — "GARAGE RECREIO". (A 3798)

CASA

Traspassa-se uma com seis quartos, dois salões, sala de espera, outra de costura, duas banheiras, cozinhas, grande quintal, pelo aluguel de 500$000, a quem pagar as bemfeitorias que importam em pouco, no bairro das Laranjeiras. Trata-se pelo telephone Norte 3054. (A 3790)

PIANO PLEYEL 2:200$

Vende-se, por motivo de viagem, um de modelo alto, com boas vozes; quasi novo. Rua Navarro, 66, Itapirú. (A 3799)

MEDICO VETERINARIO

Consultas e chamados, pharmacia Miguel Couto. — RUA OLAVO BILAC, 15. Telephone Norte 4006. (A 3762)

PHARMACIA

Vende-se ou admitte-se um socio, ponto central, grande movimento. Tratar á rua Buenos Aires, 218, (loja). (A 3759)

PIANO ALLEMÃO

Vende-se um, de cordas cruzadas, cepo de metal, quasi novo, por viagem: rua Moraes e Valle, 49, Lapa. (A 3800)

POSPONTADORES

Para obra de primeira precisam-se na fabrica da rua S. Christovão, 548. (A 3748)

VENDE-SE

Bungalow recem-construido em centro de terreno, com duas salas, tres quartos, despensa, cozinha revestida de azulejos, banheiro com agua quente e fria, duas privadas e varanda. Ver á rua Elias da Silva n. 135; chaves no n. 137, em Piedade. Tratar: Rua S. José n. 7, 1º andar, com o dr. Cyro, das 2 ás 5 horas. (A 3751)

SALAS PERTO DA AVENIDA

Alugam-se no primeiro andar da rua da Assembléa n. 70, perto da Camara e do Fôro; trata-se na loja por favor. (A 3740)

GONORRHE'A

Tratamento completo por medicos especialistas, rs. 200$000, duzentos mil réis. Rua de S. José n. 68, 1º andar. Todos os dias, das 2 ás 5 horas da tarde. (A 3410)

BARCO MATTOSO

Vende-se um de 25 toneladas, em perfeito estado, prompto a trabalhar. Trata-se no Estaleiro Couto — Praia do Retiro Saudoso n. 64. (A 1801)

CONTRATO DE PREDIO

Traspassa-se um no centro commercial; informações com Antonio Araujo & Cia. Rua Ledo n. 75. (A 3624)

Molestias das Senhoras

Corrimentos, perdas sanguineas, colicas, inflammações, tumores, Hemorrhoides.

Trata-se com o DR. CRISSIUMA FILHO. R. Rodrigo Silva, 7, ás 13 horas. — Tel. C. 5730. (1383)

TERRENO — JACAREPAGUÁ

Vende-se um na rua Virginia Vidal, no Tanque, logar o mais saudavel da região, com 16 metros de frente por 65 metros de fundos, rua macadamizada, luz electrica, agua encanada, meio minuto do bonde, por ter de se retirar o proprietario. Tratar com o mesmo, Gustavo Sharp, á rua de S. Pedro numero 40, sobrado. (A 1790)

PEÇAM CAFE' CAMARA O MAIS PURO. (2823)

ALTAS NOVIDADES

Sedas, rendas de Gurpure e de seda, galões, botões, cabochons, grampos para chapéos e extratos Origan a 2$000. Na casa Abduch — Rua da Carioca, 26. — Segunda loja. (A 3756)

COPIAS Á MACHINA

Perfeição e rapidez; pagina 600 réis. Rua General Camara, 288, loja. (A 3793)

GARÇONNIERE

Pessoa de responsabilidade procura quarto ou sala independente, com ou sem moveis, em casa discreta onde não tenha outro inquilino. Respostas a M. F. N. nesta redacção. (A 3792)

MOTORES ELECTRICOS

Companhia Paulista de Material Electrico.

Rio de Janeiro.

Rua São José, 76. (2624)

Appartamentos

Alugam-se luxuosos appartamentos recentemente construidos na Praia do Russell. Tratar á rua da Alfandega, 7, 1º andar, com o sr. Moreira. (A 3744)

DIABETES

Por um dever de gratidão ensinarei gratis como me curei radicalmente desta terrivel doença. P. Carvalho — Emporio Vermelho — S. João da Bôa Vista — Estado de S. Paulo. (12938)

Motor Diesel

(BENZ)

(ultimo modelo)

30 P. S., oleo crú, servindo optimamente para embarcações com helice. Trata-se com o sr. Antonio, á rua Visconde do Embaré, 33. — SANTOS. (12541)

PENSÃO

CORREA DUTRA, 25

Quartos mobilados. Acceitam-se pensionistas avulsos e para banhos de mar. (A 3557)

PHARMACIA

Vende-se uma nos suburbios da Central, com uma renda mensal de 4:500$. Excellente negocio para medico. Tratar na rua Santo Christo dos Milagres n. 181. (Pharmacia Cisne). (A 3778)

Formitonicum

PODEROSO FORTIFICANTE

Abre o appetite, engorda e dá forças. Vende-se em todas as pharmacias.

Um vidro, 3$000

Depositario: Drogaria Pacheco, rua dos Andradas, 43. Lab. Homoeopathico: Alberto Lopes, rua Eng. de Dentro 26. (11077)

BAPTISTA

Alfaiate

Ex-contra mestre da Casa Osorio, tem a honra de communicar aos amigos e freguezes que se encontra á rua de S. José n. 14. Telephone Central n. 2181. — Att° Cr° Obr°, Baptista. (A 3770)

LEILÕES

Leilão de penhores

Em 24 de maio de 1926

Dias & Moysés

Rua Imperatriz Leopoldina 14

Fazem leilão de todos os penhores vencidos e avisam aos senhores mutuarios que podem reformar ou resgatar as suas cautelas até á vespera do dia do leilão. (O 3549)

LEILÃO DE PENHORES

EM 15 DE MAIO DE 1926

A. Motta & Irmão

Fazem leilão de penhores vencidos e avisam aos srs. mutuarios que podem resgatar ou reformar suas cautelas até a hora do leilão. (A 3219)

Leilão de penhores

JOSE' CAHEN

Em 20 de Maio

RUA SILVA JARDIM, 7 (A 4165)

Leilão de penhores

Em 19 de Maio de 1926

CASA GONTHIER

Henry e Armando

45, Rua Luiz de Camões, 47 (Y 20987)

LEILÃO DE PENHORES

EM 26 DE MAIO DE 1926

Veuve Louis Leib & Cia.

Successores de A. CAHEN & Cia. Ruas: IMPERATRIZ LEOPOLDINA N. 22 e LUIZ DE CAMÕES 62 (esquina). (12575)

Implorando a caridade

ANGELA PECURANO, viuva, com com 86 annos de edade, completamente cega e paralytica.

MARIA VENTURA, de 96 annos de edade, viuva.

PAULINA DE FIGUEIREDO, viuva, com tres filhos e impossibilitada de trabalhar.

ENTREVADA, rua do Chichorro n. 47, casa XVIII, doente, impossibilitada de trabalhar, tendo duas filhas, sendo uma tuberculosa.

CARLOTA, pobre velhinha sem recursos;

ELVIRA DE CARVALHO, pobre céga e sem amparo da familia;

FRANCISCA DA CONCEIÇÃO BARROS, céga de ambos olhos e aleijada;

UM INFELIZ ALEIJADO;

FELICIANA LUCAS, viuva, paralytica;

VIUVA SANTOS, com 68 annos de edade, gravemente doente de molestias incuraveis;

JULIETA — EMILIA, duas pobres irmãs;

THEREZA, pobre ceguinha sem auxilio de ninguem;

VIUVA SOARES — Sem poder trabalhar;

JOSEPHINA GUIMARÃES DA SILVA, viuva com filhos e sem recursos.

Cozinheiros e cozinheiras

PRECISA-SE de uma boa cozinheira de forno e fogão, de bom paladar e conducta. Avenida Mem de Sá n. 11, sobrado. (A 3786) B

ALUGA-SE uma perfeita cozinheira de forno e fogão, dando referencias. Rua Alvaro Ramos n. 45, casa 18, Botafogo. (A 1754) B

PRECISA-SE, para pequena familia de tratamento, de boa cozinheira de forno e fogão; exigem-se referencias quanto á profissão e comportamento; paga-se bem; á rua Humaytá numero n. 77. (A 3529) B

PRECISA-SE de cozinheira; paga-se bem; rua Paula Barreto n. 94, Botafogo. (A 1789) B

PRECISA-SE de uma empregada que saiba cozinhar e que durma no aluguel, para casa de pequena familia, á rua Visconde de Ouro Preto n. 68 (antiga D. Carlota), Botafogo. (A 3716) B

Creados e creadas

PRECISA-SE de boa copeira para pequena familia de grande tratamento; paga-se bem e exigem-se referencias; á rua Humaytá n. 77. (A 3530) C

PRECISA-SE de uma creada para serviços domesticos em casa de um casal; rua Sant'Anna n. 203. (A 195) C

Empregos diversos

ALUGA-SE uma moça, portugueza, para copeira e arrumadeira. Trata-se á rua Real Grandeza, 294, Botafogo. (A 3552) D

COSTUREIRA — Precisa-se de uma com pratica de fazer abat-jours; trata-se na casa Braga, rua Sete de Setembro n. 107. (A 3675) D

MOÇAS para trabalhar em carteiras precisam-se á rua Senhor dos Passos n. 86, sobrado. (A 3608) D

OFFICIAES para trabalharem em carteiras. Precisam-se á rua Senhor dos Passos n. 86, sobrado. (A 3609) D

OFFERECE-SE um rapaz chegado de Minas, com pratica de escriptorio e dactylographia. Por favor, cartas á rua das Laranjeiras n. 122, casa 4. (A 4178) D

OFFERECE-SE um moço estrangeiro para gerente de pensão de grande movimento com larga pratica deste ramo, dispondo de bons hospedes dando as melhores referencias de sua conducta. Quem pretender dirija-se por cartas na folha deste jornal para O. N. (A 1717) D

OFFERECE-SE uma moça para lavadeira em casa de familia que possa levar comsigo uma menina de tres annos e que durmam no aluguel; para tratar á rua Bento Lisboa n. 78, quarto 21. (A 4159) G

PRECISA-SE de uma mocinha educada, para ajudar no serviço de um casal modesto, que saiba bordar á missanga e coser á machina. Será tratada como uma pessoa da familia. Ordenado de 30$ a 60$, conforme a pratica da mesma. Querendo, póde ir todos os domingos para a casa de sua familia. Botafogo. Telephone Sul 2023. (A 1748) D

PRECISA-SE correspondente de pratica e que escreva á machina ligeiro. Pedidos com edade, estado e pratica, á caixa postal n. 2.014. (A 3732) D

PRECISA-SE de perfeitas costureiras, com pratica de officina. Largo de S. Francisco, 14. Casa Alvim. (A 3614) D

PRECISA-SE de pespontadeiras de calçado, para bancada electrica; rua do Costa n. 82. (A 1704) D

PRECISA-SE de um lustrador, com pratica de moveis usados, na rua Evaristo da Veiga n. 47, loja. (A 1654) D

PRECISA-SE de pintores, á rua Frei Caneca n. 120. (A 1798) D

Casas e commodos no centro

ALUGAM-SE duas salas de frente em casa de familia de todo respeito, a casal que trabalhe fóra ou a rapazes do commercio; casa nova e com todo conforto. Av. Henrique Valladares n. 144, 1º, perto da rua Riachuelo e av. Mem de Sá. (A 3797) E

ALUGA-SE uma bella sala com telephone e um outro quarto com varanda, casa com todo conforto. Carlos de Carvalho n. 46, esplanada do Senado. (A 3802) E

ALUGAM-SE a casaes distinctos, salas e quartos elegantemente mobilados em casa de todo o socego. Rua do Rezende n. 73. (A 3808) E

ALUGA-SE um quarto a homens, em casa de familia; rua das Marrecas n. 13, sobrado. (A 1787) E

ALUGA-SE amplo consultorio. Preço modico. P. Olavo Bilac n. 15. (A 1781) E

ALUGA-SE optimo quarto de frente, a moços sérios, em casa de familia; rua Pharoux n. 10, 2º andar, entre Barcas e Mercado. (A 3782) E

RAPAZES do commercio — aluga-se um quarto grande, á rua da Carioca n. 47, 2º andar. Phone Central 5312. (A 3760) E

ALUGA-SE uma boa sala para escriptorio ou consultorio, á rua Sete de Setembro n. 176, sobrado. (A 3758) E

ALUGA-SE á rua Barão do Flamengo n. 42, um esplendido quarto para casal ou duas pessoas. (A 3747) G

ALUGA-SE a casa nova, altos e baixos, 4 quartos, 3 salas, banheiro, com aquecedor, terraço grande e garage. Aluguel 625$ á rua S. Clemente n. 176, casa 18. Para tratar á rua da Carioca n. 26, loja. Phone C. 1348. (A 3755) G

ALUGAM-SE duas boas salas proprias para consultorio medico, ou escriptorio commercial, com direito á sala de espera, telephone, etc., á rua Marechal Floriano n. 42, esquina da rua dos Andradas, com o dentista. Telephone Norte 1753. (A 3726) E

ALUGA-SE uma sala, ou 2, lado da sombra. Uruguayana n. 123 onde se trata. (A 1740) E

ALUGA-SE o 1º andar da rua Frei Caneca n. 43, com 2 salas, cinco quartos e mais dependencias; proximo á praça da Republica; trata-se no mesmo de 1 ás 3 horas. (A 3682) E

ALUGA-SE quarto mobilado, á senhor só ou a casal que trabalhe fóra, em casa de familia, á rua Senador Dantas n. 24. (A 3636) E

ALUGAM-SE escriptorios no centro bancario; rua da Quitanda, 132. (Y 20798) E

ALUGA-SE uma sala de frente mobilada com ou sem pensão; preço modico. Avenida Mem de Sá n. 11, sobrado. (A 1689) E

ALUGA-SE o sobrado da rua da America n. 79, 3 c., 2 s., cozinha, etc. Informações no mesmo. (A 1574) E

ALUGA-SE um quarto com pensão e mobilado a casal sem filhos; dão-se referencias e exigem-se. Rua Carlos de Carvalho n. 20, sob. Tem telephone. (A 3528) E

ALUGA-SE um luxuoso quarto com todo conforto, pensão de primeira ordem, á rua Evaristo da Veiga, 126. (A 4189) E

ALUGA-SE em casa de familia, 1 sala de frente e um quarto a casal sem filhos, ou senhora que trabalhe fóra. Rua do Rezende, 117, sob. (A 4191) E

CONSULTORIO medico — Aluga-se um, montado, na rua da Carioca; informa Villa 1294. (A 3725) E

SENHORA aluga sala mobilada, Senado n. 17, 1º andar; unico inquilino. (A 3816) E

Lapa e Santa Thereza

ALUGA-SE uma sala bem mobilada e com todo conforto para casal ou cavalheiro; rua Conde de Lage numero 2. (A 3780) F

ALUGAM-SE uma sala e quarto bem mobilados, em casa de familia, á rua das Marrecas n. 43, loja. (A 1799) F

ALUGA-SE uma boa sala com pensão. Rua Augusto Severo n. 78, Lapa. (A 3496) F

ALUGA-SE uma sala, a cavalheiro de tratamento, unico hospede, á ladeira de Santa Thereza n. 140. Curvello. (A 1548) F

ALUGA-SE o confortavel predio á rua Taylor n. 92, com duas salas, quatro quartos, banheiro, fogão a gaz e mais dependencias. (A 1720) F

SALA de frente. Aluga-se, em casa de respeito, mobilada para dois rapazes, á rua Theotonio Regadas, 18, Lapa. (A 3632) F

Cattete, Laranjeiras, Botafogo e Gavea

ALUGAM-SE salas e quartos mobilados com pensão á rua Candido Mendes n. 35. Tem telephone. (A 3592) G

ALUGA-SE por 800$ o predio da r. Jardim Botanico n. 105 (perto de Humaitá), novo, 2 salas, hall, 4 quartos, garage, etc. Póde ser visto em qualquer hora. Trata-se: Companhia Administradora e Constructora. Ouvidor n. 89, 1º. (T 3728) G

ALUGA-SE um bom quarto mobilado ou sala, a casaes ou cavalheiros; entrada independente, a preços baratos. Rua Almirante Tamandaré, 46. (A 1808) G

ALUGA-SE em casa de familia por 150$, um esplendido quarto, bem mobilado, a um, ou a dois empregados do commercio, Esteves Junior n. 34, Cattete. (A 1742) G

ALUGA-SE o excelente predio da rua do Cattete n. 355-A, sobrado, junto á praça José de Alencar, internamento novo, com optimas accommodações para familia de tratamento. Para ver e tratar no mesmo, do meio-dia ás 5 horas da tarde. (A 3737) G

ALUGA-SE um bom quarto com janella em casa de um casal sem filhos, perto dos banhos de mar. Rua da Passagem n. 114, sobrado, sendo o unico inquilino. Telephone S. 2023. Sem mobilia 100$. Só se aluga para rapaz que seja decente. Botafogo. (A 1747) G

ALUGA-SE 1 grande sala de frente, com muito boa pensão, com ou sem mobilia, em casa de familia. Rua Senador Vergueiro n. 148. (A 4199) G

ALUGA-SE em casa de familia de tratamento, 2 optimos quartos, sem moveis, e sem pensão, á casal sem filhos. Rua Marquez de Santos n. 10, Largo do Machado. (A 3713) G

ALUGA-SE uma boa sala de frente, a rapazes; rua Voluntarios da Patria n. 451. (A 3671) G

ALUGAM-SE bons appartamentos, salas e quartos, com pensão, a casaes ou solteiro. Santo Amaro n. 44. (A 3486) G

ALUGA-SE uma boa sala de frente mobilada, em pensão familiar. Rua do Cattete n. 261. Cozinha superior. (A 1685) G

ALUGA-SE com pensão, em casa de familia de todo o respeito, uma magnifica sala de frente. Buarque de Macedo n. 71. (A 3587) G

ALUGA-SE quarto com mobilia nova, para pessoa distincta em casa de familia estrangeira. Cattete, 94, 2º andar. Tel. B. M. 2701. (A 4675) G

ALUGAM-SE magnificas salas e quartos, mobilados, encerados, á rua Leão n. 70, esquina da rua Leite Leal, Laranjeiras. (R 20895) G

ALUGA-SE a casa da rua General Polydoro n. 107. Chaves no 109. (A 3610) G

ALUGA-SE um quarto em casa de familia; rua V. de Silva, 41. (A 3545) G

ALUGA-SE em casa de familia, com pensão, sala e quarto a rapazes ou familia. Santa Christina n. 16. Tel. 2765. (A 4184) G

ALUGA-SE ou vende-se o excelente predio para familia de tratamento com todo conforto, á rua do Cosme Velho n. 103. As chaves estão no armazem Marques em frente. Trata-se na praia do Russell n. 52, telephone B. Mar 780. (A 4186) G

ALUGAM-SE na pensão Alencar, a familias, salas de frente e quartos; optima cozinha. Praça José de Alencar n. 8. (A 3794) G

ALUGA-SE em casa de familia, um quarto mobilado sem pensão a cavalheiro de fino trato. Rua Almirante Tamandaré n. 38. (A 4183) G

ALUGA-SE uma esplendida sala de frente e bons quartos a casaes e a rapazes distinctos. Preços modicos. Rua Cassiano n. 2, Gloria. (A 1716) G

ALUGAM-SE, em casa de familia, á rua Marquez de Abrantes, 151, bons quartos, com pensão, a rapazes do commercio. Tel. B. M. 5543. (A 4105) G

ALUGA-SE o predio n. 17 da rua Alvaro Chaves, Laranjeiras, junto ao Fluminense Football Club, reformado recentemente, com tres quartos, 2 salas e outras utilidades, com exclusão do pavilhão dos fundos, junto ao campo daquelle club. (A 1670) G

ALUGA-SE em casa de familia, um quarto a pessoa que trabalhe fóra. Rua Sorocaba n. 44, Botafogo. (A 1669) G

ALUGA-SE sem mobilia um appartamento independente, á rua do Catteta n. 25, sobrado. (A 3595) G

ALUGA-SE ou VENDE-SE o predio moderno e limpo com onze compartimentos, sendo 4 no sobrado, rua General Severiano 219, com fiador ou deposito. Informa T. 6950 B. M. (A 3753)

ALUGA-SE uma sala de frente ou um quarto, bem mobilados, a cavalheir, rua Pinheiro Machado n. 34 (Laranjeiras). (A 1648) G

QUARTO mobilado ou não sem pensão. Aluga-se casa pequena familia tratamento. R. Marqueza de Santos n. 25. Largo do Machado. (A 3455) G

SALA e quarto. Alugam-se bem mobilados, e com pensão de 1ª ordem, a pessoas de tratamento. Preços modicos. Rua Silveira Martins n. 70. (A 3617) G

Leme, Copacabana e Leblon

ALUGAM-SE bons quartos com pensão de primeira ordem, na rua Buarque n. 39. Tel. Sul 2770. Diarias desde 9$000. (A 3776) H

ALUGA-SE uma sala de frente independente, á rua Copacabana numero 1130. (A 1768) H

ALUGA-SE uma casa mobilada á rua Copacabana; trata-se á mesma n. 1004. (A 1760) H

ALUGA-SE uma boa casa á rua Gustavo Sampaio n. 106, Leme, com quintal, jardim, 4 quartos e mais dependencias. Póde ser vista a qualquer hora e trata-se na mesma. Teleph. Sul 1562. (A 1738) H

ALUGAM-SE dois bons quartos, mobilados, a casal ou cavalheiros de tratamento e dá-se pensão, em casa de familia respeitavel, á rua Figueiredo Magalhães n. 141. Telephone Ipanema 1625. (A 1733) H

ALUGAM-SE por 200$ mensaes duas salas de frente juntas e mobiladas. Informações pelo telephone Ipanema n. 2092. (A 4207) H

ALUGA-SE uma casa com todo conforto, proximo dos banhos de mar; rua Maria Quiteria n. 85, Ipanema; trata-se á rua Gonçalves Dias, 46. Telephone 4495 Central. (A 3649) H

ALUGA-SE quarto no Leme a pessoas de tratamento, com pensão de primeira ordem. Phone Sul 2480. (A 1650) H

ALUGA-SE a casa da rua 20 Novembro 342, Ipanema, mobilada, com jardim, garage e telephone. Póde ser vista de 2 ás 5. Tratar com o sr. Braga, na administração do "Correio da Manhã". — Central, 37. (6497) H

QUARTOS com agua corrente para familias e solteiros com e sem pensão, perto da praia, grande jardim para creanças; preços modicos. Hotel Balneario. Rua Barroso n. 43. Tel. Ipanema 1327. (A 3472) H

SALAS e quartos modernos e socegados quasi na avenida Atlantica, cozinha de primeira, campo de tennis, todo conforto. Rua Sá Ferreira, 19. Tel. Ip. 169. Mrs. Lenz, perto do posto 6. Copacabana. (A 3471) H

Saude, Praia Formosa e Mangue

ALUGA-SE uma sala de frente a casal que não lave e não cozinhe, á rua da Gamboa n. 65. (A 2800) I

Catumby, Estacio e Rio Comprido

ALUGA-SE o predio da rua Faria n. 11-A, transversal á avenida Salvador de Sá, para duas familias, com entradas independentes. Trata-se á rua Buenos Aires n. 106. (A 3543) J

ALUGA-SE a casa da rua Sampaio Vianna n. 82. Trata-se com os senhores Alvaro Pereira & C., á rua Buenos Aires n. 44, 2º andar. Teleph. Norte 6928. (A 1659) J

Haddock Lobo e Tijuca

ALUGAM-SE quartos a rapazes em casa de familia. Rua Haddock Lobo n. 211. (A 1731) K

ALUGA-SE o predio da travessa de São Vicente de Paula n. 23, Haddock Lobo, para pequena familia. (A 3684) K

APOSENTOS. Alugam-se dois, sendo um de frente, sem mobilia, em casa de duas senhoras com todo conforto; bonde á porta; rua Uruguay n. 219. (A 3539) K

ALUGA-SE um bom quarto mobilado, com ou sem pensão a um casal ou senhora só, de tratamento, com direito a todas as commodidades, inclusive telephone, em casa de familia séria, á rua Felix da Cunha n. 56, Conde de Bomfim. (A 3459) K

ALUGAM-SE a casaes de tratamento dois bons quartos com pensão; aluguel 350$. Rua José Hygino n. 2. (A 3559) K

ALUGA-SE por 280$ um predio com 3 quartos, 2 salas, sito á rua Conde de Bomfim; trata-se no n. 229. (A 3596) K

ALUGAM-SE dois bons aposentos juntos ou separados, com pensão, a casal se mfilhos, á rua Aristides Lobo n. 26, quasi esquina de Haddock Lobo. (A 3814) K

QUARTO AMPLO — Praça Saens Pena, cede-se um com pensão a casal de tratamento em casa de senhora respeitavel. Rua Santo Henrique n. 148. (A 3744) K

São Christovão, Andarahy e Villa Isabel

ALUGA-SE boa casa na rua Felippe Camarão n. 75, propria para um casal, com fogão a gaz e regular quintal. Aluguel 250$. (A 3729) L

ALUGA-SE um quarto para rapaz solteiro, completamente independente, aluguel 70$ á rua Felippe Camarão n. 75. (A 3730) L

ALUGA-SE casa com 5 quartos, 2 salas e mais dependencias. Grande quintal e entrada para automovel. 276, rua Barão S. Francisco Filho. 450$ e taxas. (A 3637) L

ALUGA-SE um optimo predio em Villa Isabel, com dois pavimentos. Informações á rua Municipal, 20, 1º andar, com o sr. Fortes, das 12 ás 14 horas. (A 3439) L

ALUGA-SE por 240$ um predio na rua Barão de Mesquita; trata-se no 728, sobrado, da mesma rua. (A 3597) L

ALUGAM-SE a moços do commercio, espaçosos commodos, com todos os requisitos de conforto e hygiene, logar socegado e saudavel; agua com fartura, á rua Barão de Ubá, 46. (A 1555) L

ALUGA-SE um bom quarto com ou sem sala, á rua General Argollo n. 72-A. S. Christovão. (L 3701) L

ALUGA-SE a boa casa da rua São Luiz Gonzaga n. 216, casa 21, 2 bons quartos, 2 boas salas e quintal. Ver na mesma. (A 1762) L

QUARTO — Aluga-se a um rapaz em casa de familia; rua Senador Soares n. 32, continuação da rua dos Artistas — Aldeia Campista. (A 3754) L

SUBURBIOS

ALUGA-SE um predio com tres salas, tres quartos, cozinha e mais tres commodos nos fundos. Banheiro, tanque, cercado com muro e gradil de ferro na frente e tem boa chacara de fructas e tudo dando bem, á rua Dr. Padilha n. 54, no Engenho de Dentro, e trata-se á rua Dr. Archias Cordeiro n. 664. E. de Dentro, na casa de hervas, com o sr. Pimentel. (A 3560) M

ALUGA-SE a casa da rua Miguel Rangel n. 121-A. Carta de fiança e um mez a vencer. Quarto, sala e cozinha. (A 3585) M

ALUGA-SE uma casa com 2 quartos, duas salas e cozinha, etc., por 230$ e taxas 12$000, á rua Augusto Severo n. 112, em Todos os Santos; trata-se á rua José Bonifacio n. 91, Todos os Santos. (A 3558) M

ALUGA-SE o predio da rua Cirne Maia n. 51, Meyer, com tres quartos, 2 salas, cozinha, W. C., com bondes de José Bonifacio á porta, aluguel 240$ e 10$ de taxas, as chaves na casa VIII com o encarregado com quem se trata, ás 6 horas da tarde, condições: carta de fiança. (A 3766) M

SOBRADO — Aluga-se um novo com 4 quartos, 3 salas, copa, cozinha, despensa, quarto de banho completo, area, quintal, tudo preparado, com muito gosto. Largo do Campinho n. 7, Cascadura. (A 4216) M

ALUGA-SE ou vende-se o predio da rua Thereza Cavalcanti n. 27, estação de Piedade. (A 3777) M

NICTHEROY

ALUGAM-SE duas salas de frente e tres quartos, em casa de familia, com pensão; preços modicos. Praia de Icarahy, 31. Tel. 1928. (A 1728) T

ALUGA-SE com contrato e fiador, uma casa com 2 salas, 3 quartos, junto aos banhos de mar. Trata-se á rua Boa Viagem n. 152. (A 4198) T

ALUGAM-SE quartos confortaveis para residencia de casaes de tratamento desde 300$. Rua José Bonifacio n. 56. (A 4172) T

ALUGA-SE a casa da praia de Gragoatá n. 13, com 6 quartos e 3 salas; trata-se no n. 17. (A 4047) T

EM ponto saluberrimo, recommendado, aluga-se predio moderno, alto, varanda, em centro, todo conforto, bonde de Cubango á porta. Contrato, 250$; travessa Desembargador Lima Castro n. 271. Chaves em frente. (A 4210) T

GRAGOATA' — Vende-se o predio da rua General Osorio n. 85, com tres quartos e duas salas. Tratar no n. 27. (A 3440) T

PENSÃO Sul-America — Tem optimos aposentos, situada em centro de jardim e parque. Cozinha de 1ª ordem. Cinco minutos das Barcas. Rua Marechal Floriano n. 187. Phone 43. Preços modicos. Maxima hygiene e moralidade. (A 1496) T

Compra e venda de predios e terrenos

MEYER. Vende-se magnifico predio, assobradado, solidamente construido a poucos passos da estação, com todas as commodidades para familia de tratamento; informações, rua Archias Cordeiro n. 244, padaria. (A 1732) N

PREDIO — Vende-se um para pequena familia, á travessa de São Vicente de Paula n. 23 A, Haddock Lobo; foi reformado e está vasio; ver e tratar no mesmo, de 1 ás 4 horas da tarde. (A 3683) N

TERRENO — Vende-se um lote com 82 metros pela rua Vaz de Toledo (parte calçada) e 60 metros pela rua Propicia, ou parte, facilita-se o pagamento. Tratar á rua do Ouvidor n. 90, 2º, com o proprietario. (A 3573) N

TERRENO. Vende-se, logo no principio da rua Jardim Botanico, medindo 10 x 30. Trata-se no Flamengo, 304. (A 3722) N

TERRENO. Vende-se a 3 mt. da estação de Anchieta, 11 x 100. Tratar com o sr. Arthur. Rua Moura Rolim n. 2. (A 3693) N

TERRENO em Ramos. Vende-se pela melhor offerta; informações pelo telephone Sul 1324. (A 3546) N

VENDEM-SE diversos predios proximos á praia de Icarahy; trata-se á rua Paulo Cesar n. 101. (A 3676) N

VENDE-SE uma boa casa de 4 commodos, na rua dos Diamantes n. 257, estação do Sapé, Linha Auxiliar. (A 3642) N

VENDE-SE uma pequena casa nova, á rua Caldas Cardoso, antiga rua Moura, estação da Piedade. (A 3690) N

VENDE-SE uma casa á rua Luiz Vargas n. 51, estação de Piedade. (A 3537) N

VENDE-SE magnifico predio de sobrado, para familia de tratamento, tendo 4 salas, 3 quartos, grande porão habitavel, etc., optimamente situado á rua S. Luiz, Haddock Lobo. Vende-se por 65 contos ou pela melhor offerta, até o fim do mez, facilitando-se o pagamento. Negocio directo, com Raul, á Av. Rio Branco n. 117, 3º, sala 20, das 2 ás 4. (A 3686) N

VENDE-SE, rua das Laranjeiras n. 433, um predio com 6 quartos e 3 salas; rua do Riachuelo, 3, para renda; trata-se á r. Sete de Setembro, 75, 3º andar — Faria. (A 3678) N

VENDE-SE o grande predio, com amplas accommodações, da rua S. Francisco Xavier, na estação do mesmo nome. Trata-se com o leiloeiro Palladio, á rua S. José n. 57, onde estão as photographias do predio. (A 1734) N

VENDE-SE o confortavel e novo predio em 2 pavimentos da rua D. Delphina, Tijuca; trata-se com o leiloeiro Palladio, á rua S. José numero 57, onde estão as photographias do predio. (A 1735) N

VENDE-SE á Estrada do Cafundá n. 24 em Jacarépaguá um bom sitio. O terreno é plantado e mede de frente 50 metros, egual largura nos fundos até ás vertentes onde existe uma grande matta virgem. Tratar com o Dr. Gomes, á rua do Rosario n. 150, 1º andar, das 4 ás 5 horas. (A. 1664) N

VENDE-SE uma boa casa com duas confortaveis salas e tres magnificos e arejados quartos, cozinha, banheiro com banheira esmaltada, etc., e um barracão nos fundos, com jardim ao lado e bom quintal, á rua Luiz [illegible] (A 1655) N

VENDEM-SE os predios das ruas [illegible] (A 3553) N

VENDE-SE por 18:000$ um predio assobradado, com accommodações para familia regular [illegible] (A 3556) N

VENDE-SE a casa da rua Augusta [illegible]

VENDE-SE por 80:000$, a 3 minutos da Estação de Todos os Santos, um luxuoso e confortavel palacete, centro de jardim e grande pomar de 173 de extensão; sob o modo de pagamento se combinará. 172, rua General Camara. (A. 1515) N

TERRENOS PARA LAVOURA

Vendem-se optimos sitios [illegible] (A 4329)

VENDE-SE o predio n. [illegible] da America [illegible]

VENDE-SE, Botafogo, lindo palacete [illegible]

VENDEM-SE, na Bocca do Matto, terrenos [illegible]

VENDE-SE uma casa [illegible]

VENDE-SE um magnifico predio [illegible]

VENDE-SE, na rua Dr. Manoel Victorino, Piedade, terreno medindo 11 x 66. Av. Rio Branco, 46, 3º, sala 8. Tel. Norte 6508 (A 1537) N

VENDAS DIVERSAS

VENDE-SE uma boa geladeira, em perfeito estado, para desoccupar logar; rua do Mattoso n. 127. (A 3604) O

TRASPASSA-SE

TRASPASSA-SE uma casa ricamente mobilada, com contrato, a pessoas de tratamento. Póde ser vista das 2 ás 4 horas. Rua Andrade Pertence, 27, Cattete. (A 3513) P

TRASPASSA-SE uma boa casa completamente mobilada. Rua Augusto Severo n. 78, Lapa. (A 3497) P

Achados e perdidos

PERDEU-SE a caderneta numero 495.226, 3ª serie, da Caixa Economica. Gratifica-se a quem entregal-a á rua Cardoso Quintão n. 270—Thomaz Coelho — Linha Auxiliar. (A 3785) Q

PERDEU-SE a caderneta da Caixa Economica n. 643.488, da 3ª serie. (A 3704) Q

VIANNA, Irmão & C. — Rua Pedro I, antiga Espirito Santo, 28 e 30. Perdeu-se a cautela n. 108.848 desta casa. (A 4200) Q

DIVERSOS

AFIAM-SE e amolam-se navalhas, tesouras, machinas de cortar cabellos e quaesquer instrumentos cortantes. Concertam-se e nickelam-se. Preços minimos: tesouras, $500; navalhas, 1$000; machinas, 1$500, etc. Rua General Camara, 177 (largo do Capim). Officina e deposito. (A 1780)

AVISO — M. Camara, viuvo e successor da celebre cartomante Mme. Zizina, mudou-se para a Avenida Passos 27, 1º andar, consultas das 9 ás 19 horas. (A 3769) S

AULAS de chapéos — Desejam ser chapeleiras com poucas lições? Systema rapido e moderno. Cattete n. 94, B. M. 2701. (A 3772) S

A'S SENHORAS. Ensinam-se uma receita garantida para tirar e evitar as rugas e manchas da pelle, póde ser usado por cabelleireiro pois não é droga, mas sim, um liquido de um fruto que ha todo o anno; preço ao alcance de todos, 10 mil réis. Cartas a esta folha a Mme. Varella. (A 3689) S

ALUGA-SE uma sala de frente independente para descanso; casa discreta para tratamento. Avenida Mem de Sá n. 11, sobrado. (A 3874) S

CAPAS para mobilias e grupos, fazem-se na Casa Verde; rua Senador Euzebio n. 88. Tel. Norte 4079. (12576) S

COMPRA-SE piano, urgente, para particular, ainda que precise algum concerto. Phone 241 Villa. (A 3437) S

DINHEIRO — Empresta-se sob promissorias, hypothecas, cauções de titulos e mercadorias; com Diniz, rua do Ouvidor n. 28, sala 5. (A 3775) S

DINHEIRO — Empresta-se quantia sobre hypothecas de predios, antichreses, promissorias, caução de apolices; trata-se rua Sete de Setembro, 75, 3º andar — Faria. (A 3679) S

DINHEIRO — A' juros de 12 % ao anno sobre promissorias, contas assignadas, e hypothecas de predios, a curto e longo prazo, com José Leão, Av. Rio Branco 151, 1º andar. Ed. do Cinema Avenida. (A. 4124) S

DA'-SE pensão a domicilio, feita com toucinho; casa de familia; na rua Haddock Lobo n. 128, sobrado. (A 1761) S

FORNECEMOS pensão para fóra e á mesa, muito farta e variada; rua da Carioca n. 47, 2º andar. Phone Central 5312. (A 4180) S

GRAMOPHONES e chapas — Compram-se, trocam-se e vendem-se, novos ou usados. Concertos em gramophones. Rua Uruguayana n. 135. (A 1764) S

Gonorrhéa e suas complicações. Cura radical e rapida no homem e na mulher. Uruguayana, 134 — 8 1/2 ás 11 e 2 ás 6. Dr. Rupert Pereira. (A 4219) S

MACHINAS de escrever e calcular. Officina de primeira ordem stock de Underwood, Remington, Royal, Corona e outras marcas, perfeitas e garantidas a preços sem competencia. Largo do Capim n. 8, E. Magalhães. (12526) S

MME. BETTY espirita, cartomante trabalha com perfeição, consultas das 9 ás 19 — Becco da Carioca n. 42 sob. fundos do Rio Hotel. (A 1791)

MOTORES electricos, novos, 1, 2, 20, 25 e 30 H. P. vendem-se a preços de occasião. Dirijir á caixa postal n. 1916, Rio. (A 3809) S

MOTORES ELECTRICOS. Vendem-se, á rua Treze de Maio n. 7. (A 3706) O

MACHINAS para carpintarias e marcenarias; vendem-se á rua [illegible]

MME. STELLA, espirita clarividente [illegible]

PRECISA-SE [illegible]

OPILAÇÃO — PHENATOL [illegible] (6378)

PIANO — [illegible]

PIANOS [illegible]

PENSÃO — [illegible]

PIANOS auto-pianos [illegible]

PIANOS LUX [illegible] Avenida 28 de Setembro n. 341 TEL. VILLA 3228 (6379)

SENHOR de meia edade [illegible]

SOCIO — [illegible]

UMA SENHORA deseja [illegible]

MEDICOS

CLINICA SO' DE SENHORAS

Sem operação

Tratamento garantido da falta de regras, colicas, suspensão, vomitos, enjôos, etc.; regularisa os atrazos menstruaes por processo rapido e efficaz. Dr. Cesar Esteves, rua Sete de Setembro, 119, das 9 ás 11 e de 1 ás 4 horas. Tel. Central 1591. (12761) R

Gonorrhéa ou blenorrhagia, por mais antiga que seja, cura-se em poucos dias [illegible] Dr. Raul Rocha, 7 de Setembro, 195 [illegible] (A 1573)

UTERO, ovarios, trompas, urethra, bexiga, corrimentos, regras dolorosas e irregulares, cura rapida pela DIATHERMIA, evitando operações perigosas — Dr. Raul Rocha [illegible] (A 1573)

CLINICA DE CREANÇAS

Dr. Alvaro Simões Corrêa, com 16 annos de pratica [illegible] Berlim [illegible] (A 1573)

Doenças venereas [illegible] da gonorrhéa (corrimentos) e das suas complicações na urethra, prostata, testiculos, bexiga e rins; da syphilis, dos cancros molles, das adenites, etc., pelo DR. JULIO DE MACEDO, rua da Carioca n. 54-A, (de 8 ás 11 e 1 ás 6). Serviço nocturno de 8 ás 9. (A 3757) R

BELLO SEXO [illegible] CAPSULAS SEVENKRAUT (Apiol — Sabina — Arruda) [illegible] (A 20678) R

ESTOMAGO E INTESTINO

Tratamento moderno pelo processo do prof. Zuelzer de Berlim, especialmente de ulceras do Estomago e duodeno, sem operação. Novos meios de diagnostico e tratamento da hyperchlorhydria (acidez), diarrhéas, colites, dysenterias, prisão de ventre (atonica), espasmodica, etc.). Dr. Ernesto Corrêa, com longa pratica nos hospitaes da Europa. São José 69. C. 515. Das 3 ás 6 horas. (A 3745) R

GONORRHÉA e suas complicações [illegible] (A 20601) R

DOENÇAS DE NARIZ GARGANTA OUVIDOS E BOCCA Cura garantida e rapida do **OZENA** (fetidez do nariz) Processo inteiramente novo. DR. EURICO DE LEMOS [illegible]

Molestias dos olhos, nariz e ouvidos—Dr. Neves da Rocha membro da Academia de Medicina do Rio de Janeiro [illegible] — AVENIDA RIO BRANCO N. 90, das 12 ás 16. Consultas ás segundas, quartas, sextas e sabbados. (A 3765) R

CLINICA SO' DE SENHORAS

[illegible] (12489) R

CONSULTAS GRATIS

Pelo Dr. Luiz Lima Bittencourt [illegible] OLHOS, OUVIDOS, GARGANTA e NARIZ [illegible] (A 3742) R

BLENORRHAGIA

[illegible] (12304)

GONORRHÉA [illegible] (12485)

DENTISTAS

Dr. Silvino Mattos [illegible] (A 3779) R

DR. ALDO CUNHA [illegible] (A 3720)

PARTEIRAS

A SENHORA Está triste? As suas regras não [illegible] CAPSULAS SEVENKRAUT (Apiol — Sabina — Arruda) A' venda na Drogaria Huber — R. 7 de Setembro 61.

MME. PALMYRA que morou á rua Camerino 26 [illegible] (A 1580)

Professores e Professoras

CURSO infantil, primario e secundario [illegible] (A 3406) Z

A SENHORA Está triste? As suas regras são dolorosas e irregulares [illegible] CAPSULAS SEVENKRAUT [illegible] (Y 20680) Z

DACTYLOGRAPHIA, com inglez ou portuguez [illegible] Z

Copias [illegible] Z

INGLEZ por portuguez [illegible] Z

INSTRUCÇÃO primaria e secundaria [illegible] (A 3381) Z

LINGUAS, arithmetica, escripturação, machina, tachygraphia e dactylographia, ESCOLA "VELOX", Largo de São Francisco 36, 1º andar. (Y. 20782) Z

MOÇA habilitada ensina piano e solfejo [illegible] (Y 20980) Z

PROF. Valle, ex-prof. do Collegio Pedro II [illegible] (A 1401) Z

PROFESSOR allemão, competente [illegible] (A 6697) Z

VIOLINO E PIANO [illegible] (A 20841) Z

VIOLINO — PIANO—Lições a principiantes [illegible] (A 1485) Z

Fabrica de vassouras

Machinarios completos para fabricar [illegible] Rua Tres Rios, 30-A. Caixa Postal 1884, São Paulo. (5765)

CASA

Vende-se uma de construcção moderna [illegible] (12796)

CARROSSERIE

[illegible] T. L. WRIGHT & CIA. LTDA. [illegible] (12581)

SOBRADOS NO CENTRO

Alugam-se 1º e 2º andares do predio do BECCO DA CARIOCA, 30 (fundos do Rio Hotel) com amplas accommodações para familia ou Pensão, predio novo com installações modernas, esquentadores e fogões a gaz. Grande terraço com linda vista. Ver e tratar no mesmo das 8 ás 5. (12588)

SENHORAS!

Usem em vossas lavagens diarias

GYROL

Em caixas com 20 papeis. Antiseptico — Desinfectante. [illegible] (11833)

AUTO-CAMINHÃO SAURER

[illegible] (A 3724)

PALACETE COPACABANA

[illegible] (A 3383)

FAZENDA

[illegible] (A 1455)

FAZENDINHA

[illegible] (A 3720)

CASA Muda da Tijuca

[illegible] (A 3711)

CASA MOBILADA

[illegible] (A 3633)

Aproveitem!...

A grande venda de

Saldos de balanço

por preços vantajosos no

Paraiso das Crianças

Casa especial de artigos para crianças

134 — RUA 7 DE SETEMBRO — 134

Fone, C. 1231 - Rio de Janeiro (11700)

CURA DA TUBERCULOSE
SANATORIO DE PALMYRA

MINAS GERAES

Altitude: 900 metros. Clima admiravel. Tratamento hygienico-dietetico, Curas de repouso, ar, engorda.

Serviços medicos e de enfermeiros, incluidos na "Diaria".

HOTEL DE LUXO

Agua corrente, fria e quente, em todos os quartos.

Installações modernas para rigorosa desinfecção. Asseio irreprehensivel. Nenhum perigo de contagio. Jardins, parques, florestas.

Mais de MIL CONTOS empregados nos edificios e installações.

Regimen dos melhores sanatorios suissos. Numerosas curas.

Informações: na Sociedade Anonyma de Viagens Internacionaes, Rua 13 de Maio n. 64-A. Tel. Central 1.381, ou em Palmyra. (12820)

Restitute a Saude da Mocidade, Como por Magia

São aos milhares as pessoas que soffrem de má digestão, falta de energia nervosa e perda de vigor, sendo a causa simplesmente a falta de phosphatos no organismo. Uma volta milagrosa do vigor e uma resistencia igual á da mocidade, acompanham um curto e rapido tratamento pelo PHOSPHATO ACIDO DE HORSFORD. 8-49

O HORSFORD vem em dois tamanhos. V.S. pode usar o vidro menor ou maior. O vidro menor custa menos.

Este famoso medicamento restaura a vossa saude força e vitalidade, com a maxima rapidez e segurança. Compre 1 vidro hoje mesmo em sua pharmacia.

Phosphato Acido de HORSFORD

(12170)

Automoveis HUDSON-ESSEX

SENSIVEL "BAIXA" NOS "PREÇOS" DE TODOS OS MODELOS

Em vigor desde 22 de Abril:

Hudson de sete logares	15:400$000
Hudson Coche	16:000$000
Essex Phaeton	10:100$000
Essex Coche	10:800$000

EQUIPADOS COM PARACHOQUES DIANTEIROS E TRAZEIROS e LANTERNA "PARE"

PARA MAIS INFORMAÇÕES DIRIJAM-SE AOS REPRESENTANTES:

T. L. Wright & Cia. Ltda.

142 — RUA EVARISTO DA VEIGA — 144 (12565)

As pessoas idosas ou não

que têm a bexiga preguiçosa e cuja urina se decompõe facilmente devido á retenção, encontram, na UROFORMINA DE GIFFONI, um verdadeiro especifico, porque ella não só facilita e augmenta a DIURESE, como desinfecta a BEXIGA e a URINA, evitando a fermentação desta e a infecção do organismo pelos productos dessa decomposição. Numerosos attestados dos mais notaveis clinicos provam a sua efficiencia. Encontra-se nas boas drogarias e pharmacias da Capital e dos Estados, e no deposito: DROGARIA GIFFONI — Rua Primeiro de Março n. 17 — RIO DE JANEIRO. (8709)

FIGADO ESTOMAGO INTESTINOS

Effeito rapido e radical nas congestões do figado, ictericia, dyspepsia, arrôtos, mão halito, digestões difficeis e prisão de ventre habitual com as PILULAS "EMIL", vegetaes e sem dieta —

App. D. N. S. P. n. 1.134 de 17-11-[illegible].

VIDRO, 3$000 — PELO CORREIO, 3$500.

NAS DROGARIAS E PHARMACIAS

EMILIO PERESTRELLO

Rua Uruguayana, 66 — RIO (11.631)

SENHORAS

Tendes cabellos superfluos no rosto, braços, testa, etc? Ouvi então nosso conselho. Usae o maravilhoso producto de invento americano, Depilina Sarah, pois assegurar-vos-á completa efficacia. E' de facil applicação e de effeito instantaneo. Ao contrario de todos os depilatorios que só fazem o effeito de uma navalha, Depilina Sarah extráe os cabellos com as raizes. Em forma de cêra, não derrama nem cheira mal. Devolveremos a importancia, caso não produza o resultado desejado.

Depositarios: Antonio A. Perpetuo & C.ª, 151, rua do Rosario. Norte 6872. Caixa Postal, 1122, Rio de Janeiro. Um tubo [illegible]. Pelo correio, [illegible]. (Qualquer informação de sigillo que necessitardes, podeis pedir á Mme. E. Haris, enviando cartas ao nosso cuidado). (1848)

COLLEGIO NOSSA SENHORA DA ESTRELLA

FUNDADO EM 1876 — PARA MENINOS E MENINAS

INTERNATO, SEMI-INTERNATO E EXTERNATO

Communico aos Srs. paes e tutores, a mudança deste antigo estabelecimento de ensino para o Palacete á rua Santa Carolina esquina de S. Miguel, n. 58. — Tijuca. (A 4779)

Coqueluche e todas as tosses de crianças:

XAROPE NEGRI

CALMANTE, ANTISEPTICO. — ABSOLUTAMENTE INOCUO. O MAIS EFFICAZ. O MAIS CONHECIDO.

EM TODAS AS PHARMACIAS.

NEGRI E MUGGIA Milão (Italia) (12529)

FAZENDA

Vende-se no Municipio de Bananal, E. S. Paulo, uma bôa fazenda contendo ..... 7.647.280 metros quadrados, eguaes a 158 al: de 100x100 braças, ou sejam 316 al: paulistas ou 237 al: mineiros. Esta fazenda é servida pela E. F. O. de Minas, tendo parada e desvio a dois minutos da casa de residencia.

A fazenda está colonizada, tendo 45 colonos.

Casa de residencia com o conforto e mobilada, com telephone, etc.

Grande pedreira calcarea em exploração. Forno para queimar a pedra, olaria e jasidas de feldspatho.

30.000 pés de café de 6 a 7 annos, lavoura de canna, milho, fumo, etc., 15 al: mais ou menos, em capoeirões velho.

Clima e agua potavel de 1ª ordem. Animaes de sella e carroça, bois carreiros, carros de boi, carroça, etc.

Para mais informações dirigir-se á Carlos Porto — BANANAL, E. S. PAULO.

REPRESENTAÇOES NOS ESTADOS

Carimbos de Borracha, Placas em metal e esmaltadas, Numeradores, Clichés, chapas abertas, sinetes para lacre, etc.

PEÇAM CATALOGOS E INFORMAÇÕES

P. Franco & Cia.

RUA BUENOS AIRES, 135 - RIO DE JANEIRO (12465)

PIANO COMPRA-SE

Particular precisa um urgente, bom fabricante, mesmo precisando algum concerto. — Phone 241 Villa. (A 3436)

20 MOENDAS PARA CANNA

Vendem-se por preços de occasião, de diversos fabricantes. — RUA VISCONDE DE ITAUNA, 7. (A 3738)

LOCOMOVEL "LANZ"

COM RODAS

de pouco uso, 24-30 P. S., 10 atm., com rodas. VENDE-SE. — Offertas a Agencia de Annuncio "Edanco" — Rua Frei Gaspar n. 39 SANTOS. (12540)

AZULEJO BRANCO

Vende-se de 100 a 6.000 m. q. de azulejos proprios para qualquer installação. Preços de occasião. Cartas a M. L. Caixa postal n. 2195. Envia-se amostra. (A 1727)

CAES COLLEY

Vendem-se lindos exemplares, filhos de paes importados. — AVENIDA ATLANTICA N. 328. (A 3662)

Relogio pulseira DE PLATINA e BRILHANTES

Perdeu-se no trajecto da Rua 7 de Setembro, Travessa S. Francisco e Ouvidor, 2ª-feira, á tarde. A quem achou pede-se a fineza de a entregar á Rua 13 de Maio 9, sob'., que será generosamente gratificado. (A. 1724)

FILTROS PRENSA

Vendemos tres de tamanhos diversos, fabricante allemão, para filtração de qualquer liquido. Rua Visconde de Itauna n. 7. (A 3738)

Segundo andar

Rua Uruguayana n. 104. Aluga-se para grande escriptorio ou consultorio moderno. Trata-se no 3º andar. — Monteiro & Aranha. (12333)

VITRINE — ARMAÇÃO — SECRETARIA

Vendem-se quatro vitrines, 10 metros, armação e uma secretaria, por 1:500$000. — Rua Theophilo Ottoni n. 97, das 14 ás 16 horas. (A 3721)

Casa em Ipanema

Aluga-se a casa da rua 20 de Novembro 342, mobilada, com jardim, garage e telephone. Póde ser vista do 2 ás 5. Tratar com o sr. Braga, da administração desta folha. — C. 37. (6496)

ESCRIPTORIOS

Alugam-se espaçosos e bem arejados, por preço razoavel, á rua Uruguayana n. 112, podendo ser visto a qualquer hora. (A 1741)

CASA NO IPANEMA

Aluga-se a boa casa da rua Vinte de Novembro n. 224, com quatro quartos, duas salas e mais dependencias; as chaves estão no armazem, á mesma rua. Trata-se na rua General Camara n. 76, primeiro andar. (A 3664)

Prestae attenção!

MEIAS

Por motivo de OBRAS, A FABRICA DAS MEIAS vende todo o stock sem reserva de preços

PRIMEIRA E UNICA

Liquidação

Só 30 DIAS

Uruguayana 142

NOTA — Trazendo este annuncio, terá uma bonificação. (12737)

LOTERIAS

RIO GRANDE DO SUL

Sabe-se por telegramma: Extracção de ante-hontem:

7.052	100:000$000
9.263	10:000$000
1.797	5:000$000
16.867	5:000$000
10.594	3:000$000
12.516	3:000$000
3.341	2:000$000
11.720	2:000$000
14.082	2:000$000
17.974	2:000$000
2.810	1:000$000

QUEREIS SER CHIC?

Comprem collctes, cintas e soutien gorge na casa Mme. Berthe, Gonçalves Dias n. 27, sobrado, entrada pela casa Stephan. Tem elevador. (A 3374)

SCIENTISTA CARTOMANTE

Senhora estrangeira recem-chegada da Europa, fallando 5 idiomas, diz o futuro pelas linhas das mãos e pelas cartas; maxima certeza. — Rua Evaristo da Veiga 49, sob. (A. 3688)

TERRENO

Vende-se no melhor ponto de Santa Thereza, quasi no fim da rua Monte Alegre, um grande terreno com muralha, já prompto para edificação, com boas vistas para a bahia, com plantações de todas as arvores fructiferas, com 40 metros de frente por 50 de fundos; para ver e tratar com o proprietario á rua Augusta n. 40. — Santa Thereza. (A 4157)

LOTERIA DO ESTADO DO RIO

Fiscalizada pelo Governo do Estado — Systema de urnas e espheras — Extracções ás 15 horas.

Grande e extraordinaria Loteria

— HOJE —

100:000$000

Inteiro, 8$000 — Decimo, $800

TERÇA-FEIRA

40:000$000

INTEIRO, 3$200. QUARTO, $800.

VENDE-SE EM TODA A PARTE.

Concessionaria: COMPANHIA INTEGRIDADE FLUMINENSE — Rua Visconde do Rio Branco n. 499. Nictheroy (12576)

A "SÃO PAULO"

COMPANHIA NACIONAL DE SEGUROS DE VIDA

Séde — Rua da Quitanda n. 2 — São Paulo

Succursal — AVENIDA RIO BRANCO N. 137, 2º andar

Capital: 3.000:000$000 — Reservas: 3.095:412$000

Presidente: José Maria Whitaker

Consultem as nossas tarifas de premios. São as mais modicas (12087)

Blenorrhagia

e suas complicações no homem e na mulher, aguda ou chronica. Cura radical garantida por contracto escripto. Informes por telephone. DR. JORGE A. FRANCO. Assistente do Instituto Oswaldo Cruz. — 15, Largo da Carioca, das 3 ás 7, todos os dias. Tel. 3128. (A. 4197)

A proxima semana dedicar-se-ha a FLIT

(12780)

Capsulas de Taurina "ERBA"

Unico medicamento que regulariza as funcções dos intestinos, descongestionando os rins e o figado

E' de acção suave e não produz collicas.

(Cuidado com as falsificações)

PEÇAM AS VERDADEIRAS

Capsulas de Taurina "ERBA"

A' VENDA EM TODAS AS BOAS PHARMACIAS

Representantes: BIFANO & CIA. — Rua da Quitanda n. 9 — Rio de Janeiro — Caixa Postal, 186. — Phone Central, 3937. (12115)

Thermas da Lindoya

Srs. Passageiros

Se precisareis de automovel confortavel e de toda a confiança, para vossas viagens ás Thermas, procurae a nova "GARAGE ESPORT", em frente ao Hotel Sartini em Itapira, Telep. 99, que attenderá a qualquer chamado a preços modicos. As correspondencias devem ser dirigidas ao gerente da Garage, rua Bento da Rocha, 1.

Itapira — E. de S. Paulo (13021)

A UNIÃO COMMERCIAL

GRANDE SORTIMENTO DE ARTIGOS PARA USO DOMESTICO — PELO MENOR PREÇO.

Reclame: 1 duz. navalhas Solingen, para barba 36$000 RUA DA CARIOCA, 21. Tel. Cent. 3929. (12482)

Tossis? Tomae BRONCHITAL

Ap. D. N. S. P. — N. 396 — [illegible]

Deposito: — RUA URUGUAYANA, 111. PHARMACIA BITTENCOURT. (4777)

CASA MOBILADA

AVENIDA ATLANTICA, 468. Aluga-se uma boa casa com 6 quartos, etc., na praia de Copacabana. (A 1753)

MAGNIFICO PONTO

Alugam-se armazens novos em Quintino Bocayuva, no largo, em frente á estação, na esquina da rua Republica. (A 3654)

CAES S. BERNARDO

Vendem-se legitimos cães desta raça. Avenida Atlantica n. 328. (A 3663)

Photogravura

Vende-se uma machina photogravura usada de 40 x 40; para ver e tratar nesta redacção. (12997)

Pelica e botões dourados

Superior qualidade, metro 1$ e a. 12 por 2$; botões, duzia 1$000. E grande sortimento de rendas. Guipure de seda, cabochons e enfeites para chapéos. Na Casa Ahduch — Rua da Carioca n. 26. — Segunda loja. (A 3756)

COMPANHIA BRASIL CINEMATOGRAPHICA

Não deixe de ir - HOJE - ao

ODEON

PARA VER

O MUNDO PERDIDO

tem sido o maior triumpho, o mais completo successo destes ultimos tempos!
E' uma maravilha extrahida da novella de CONAN DOYLE — pela First National com LEWIS STONE, BESSIE LOVE

e WALEACE BERRY — E' um Programma Serrador

E o PROLOGO da Companhia de Prologos do Odeon — é um outra maravilha! O scenario é deslumbrante! ROBERTO VILMAR dá-nos uma romanza adoravel CARMEN AZEVEDO é a heroina encantadora — e a eximia bailarina OESER VALERY dirige o bailado dos SIMIOS

E venha tambem na proxima

2ª. FEIRA

para ver a deliciosa

MAE MURRAY

na sua melhor e maior creação

Fascinação

Programma SERRADOR

FALTAM SO' 3 DIAS

No programma

A inauguração da nova Camara dos Deputados — reportagem da Botelho & Netto

---

RESTAM TRES DIAS PARA SE VER

IMPERIO

AILEEN PRINGLE e CONWAY TEARLE

— EM —

AMOR E MAGIA

um romance de amor em que surgem phenomenos interessantes de... espiritismo, cujos trucs são explicados
E' um film da — METRO GOLDWYN — distribuido pela

PARAMOUNT

A Secção de Publicidade da Paramount organisou um PROLOGO ADEQUADO — uma verdadeira sessão... espirita no palco, com JULIO VILLAR e a linda artista MARIA DE OLIVEIRA

No programma: **A Inauguração do novo edificio da Camara dos Deputados** — da Botelho Film

2ª. FEIRA

Poderá haver um

Vaqueiro Estylisado

isto é, um «cow-boy» de bons maneiras?

Calcule-se que esse «vaqueiro» é o explendido

Buster Keaton

em um film da

METRO-GOLDWYN

distribuido pela PARAMOUNT — e tereis a RESPOSTA!

Si não acredita que possa haver um Film Futurista

CAPITOLIO

venha ver

A Epidemia do Jazz

e verá cousas espantosamente interessantes com

ESTHER RALSTON

a linda artista da PARAMOUNT

E, como se trata de futurismo — temos um

Prologo Futurista

da Secção de Propaganda da Paramount — com

Iracema de Alencar e **Aristoteles Penna**

2ª. FEIRA

Quem deixará de ver, ou antes, de rever

Rudolph Valentino

em um dos seus melhores films?

MONSIEUR BEAUCAIRE

um dos mais lindos films da PARAMOUNT

ALMA DE PALHAÇO

A quintescencia do eterno mysterio de uma mulher! — A historia de um pierrot que despedaçou o coração! — Elle encontrou o verdadeiro amor no momento em que o destino decidiu roubar-lh'o! — Mas não podia chorar, era preciso rir para o publico que lhe pagava! — Era esse o grande drama, a tragedia que se desenrolava na sua

ALMA DE PALHAÇO

MONT BLUE | WARNER BROSS (Classicos da téla) | MARIE PREVOST

Programma Matarazzo

CINE PALAIS

2ª. FEIRA | 2ª. FEIRA

HOJE — WARNER BROSS

Programma Matarazzo

UMA INTRUSA ENCANTADORA

Dorothy Devore e Matt Moore

e a comedia

Pafuncio prega peça

(A 3791)

Diamond Programma

CINEMA AVENIDA

HOJE — Continuação do extraordinario film — HOJE

NOITES PARISIENSES

Uma pellicula de indiscutivel successo, interpretada por verdadeiros mestres da scena muda

Elaine Hammerstein, Lou Tellegen, Renée Adorée, Gaston Glass e Boris Karloff

Arte, luxo, mulheres bellas, scenarios deslumbrantes, enredo empolgante.

Na Escola Voronoff

Os velhos ficam moços, e os moços mais espertos! Hilariante comedia em 2 actos, verdadeira fabrica de gargalhada

13015

CINE-THEATRO

IDEAL

Proprietario, M. PINTO

Grande Companhia de Burletas ALDA GARRIDO

HOJE — A's 7 3|4 e 9 3|4 — HOJE

Um retumbante successo, na opinião unanime da imprensa. Enchentes formidaveis. Graça ás pilhas

6ª e 7ª representações da hilariantissima peça do applaudido escriptor Armando Gonzaga, musica do inspirado maestro Freire Junior e versos do distincto revistographo Rubem Gill.

CALA A BOCCA, ETELVINA!

Protagonista, a querida e festejadissima "estrella" ALDA GARRIDO. Liborio, AUGUSTO ANNIBAL — Macario, MANUEL DURÃES. — Enscenação de Augusto Santos, Moveis da casa Rubim. Apparelhos electricos de Oliveira Castro & Comp.

DUAS HORAS DE GARGALHADAS. A PEÇA DO DIA, NO CINE-THEATRO DA MODA.

PREÇOS: POLTRONAS e BALCÕES, 4$000 — CAMAROTES, 20$000.

HOJE e AMANHÃ, á hora habitual, matinée cinematographica com o mais estupendo programma da semana. — NOITES PARISIENSES — super-producção Diamond, com quatro celebridades da téla: ELAINE HAMMESTEIN, LOU TELLEGEN, RENÉE ADORÉE e GASTON GLASS.

O PEQUENO GIGANTE, super-Jewell-Universal, com GLENN HUNTER e EDNA MURPHY.

PREÇOS. . . . . . 2$000

AVISO: Os cartões permanentes não dão direito aos espectaculos theatraes

---

LOGO APO'S O CASAMENTO ELLA SENTIU HORROR PELO MARIDO!

HOJE

— Já cortou os seus cabellos?

Ainda não cortou?

Em qualquer das hypotheses assista

Cabellos á la garçonne

com

MARIE PREVOST

Progr. Matarazzo

PARISIENSE

O cinema dos films escolhidos

Um film espectaculoso com

William Boyd
Jetta Goudal
Joseph Shildkraut
Vera Reynolds
Julia Faye

2ª. FEIRA | 2ª. FEIRA

E, no entanto, amava-o quando noivo. Agora, porém, sentia por elle uma repugnancia incrivel.

Elle julgou, então, que fosse devido ao defeito que tinha num braço e soffreu.

Mas não era.

O que ella sentia era muito mais serio e profundo, era como se, numa vida anterior tivesse tido motivos para odial-o.

Um film extraordinario do genial

CECIL B. DE MILLE

sobre o amor e a reincarnação das almas

O QUE FOMOS NO PASSADO

(AMOR ETERNO)

CINEMA THEATRO CENTRAL

Unico music-hall familiar do Brasil. Empresa Pinfildi, Avenida Rio Branco 168 e 17o. Telephone Central 4218

PRIMEIRO EXHIBIDOR DOS FILMS FOX NA AVENIDA RIO BRANCO

HOJE — **Grandiosas sessões dedicadas ás Exmas. familias — 3 hs., 5 1|2, 8 1|2, e 10 hs.** — HOJE

Na Téla - MAIS UM GRANDE SUCCESSO

ALMA RUBENS

a inexquecivel heroina de «amor de mãe»

Edmundo Lowe Lou Tellegen
Frank Keenan Marjorie Daw

As maiores celebridades americanas

12 artistas eminentes

na colossal *Super producção da FOX-FILM*

Casado com duas mulheres

Um Super drama de fortes emoções

2ª. FEIRA — Mais um grande successo — 2ª. FEIRA

Mat Moore e Kathryn Perry

na sumptuosa super producção

O Primeiro Anno

Um romance da Vida dos nossos dias

Amor, Matrimonio e Desillusões

FOX FILM ESPECIAL

Breve, **O cavallo de ferro**, o colosso do anno

NO PALCO — Estréa **Les Tokars**

Os Vagabundos, parodistas. 15 minutos de gargalhadas

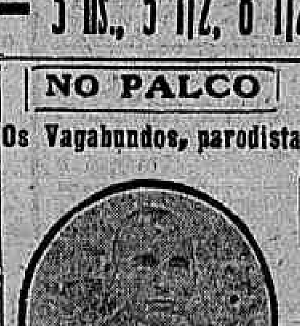

Catullo Cearense

E

Pernambuco

em novo repertorio

"**Soberana**" a insuperavel rainha do tango

AGDA & JIM a mulher Samsão

Izabelita Lopez notavel bailarina internacional

Salva y Lopes extraordinarios acrobatas saltadores

Clarita Carbonell bailarina hespanhola

NINI, excentrica - o "Charlestone", o Fox Trott e Shymmy.

PEREZ, sapateador americano

Ella & Blopa dansarinos mignons bailes acrobaticos

Berth Berthal cantora belga

RAPOLI athleta e malabarista incomparavel.

LES HARRIS gladiadores romanos

WILLIAM, 2º Samsão

Trio Predazzi, bailes acrobaticos

Mister Pache e seus cachorros amestrados

ESTA SEMANA! - 3 GRANDES ESTRE'AS ESPERADAS DA EUROPA - ESTA SEMANA!

LES SAMBER'S
extraordinarios trabalhos em trapezio volante — Exito colossal da DESCIDA DA MORTE
Unicos no Mundo. Pela 1a. vez no Brasil

MISS BROOKLYN
apresenta sua maravilhosa collecção de PAPAGAIOS e POMBOS amestrados, a rival da Bella Marifah.
Successo sem precedentes! Pela 1a. vez no Brasil.

DEL FA GIRO'
Os reis do riso Os mais comicos dos Comicos
Um espectaculo para rir sempre! Pela 1a. vez no Brasil.